京城日報
朝刊
朝夕刊共八頁

社説　輝く陸の大戰果

大東亞戰爭が開始されてからはやくも半歲、この間に收めたわが陸海軍の大戰果はこゝに詳說するまでもなく赫々たるものがある。大本營では七日陸軍のみに關する綜合戰果を發表した。陸軍これまでの戰果については、その戰鬪の都度發表されてゐるので、既に一般周知の通りでこゝに詳細を記述するまでもなく、まだ我々の記憶に生々しい處である。卽ちわが陸軍部隊は宣戰の大詔降下と共に間髮を容れず、支那における敵性國租界進駐をはじめとして、香港、マレー、蘭印、フィリッピン、ビルマなど、英米蘭三國の東亞における對日戰略基地の悉くを剿滅し、南方における一億四十餘萬の東亞諸民族を米英の桎梏から解放するとともに、我が日本本土の三・七倍以上に及ぶ南方諸地域を占領し、これらの重要資源の殆どを大東亞共榮圈下に收め、戰略的にもまたいまや必勝不敗の態勢を確保し、既に軍政は着々として實施せられ今次聖戰の最大目標である共榮圈建設の巨歩は、日を逐うて著しく進められてゐるのである。この輝しい陸軍の戰果が果して世界戰史にその前例があるだらうか、その作戰の規模の雄渾なる、その戰果の赫々たる、戰史上未曾有の大偉業である。この輝しい我が陸軍の戰果は海軍のそれとともに、世界各國の齊しく驚嘆する處であることはいふまでもなく、我ら國民また今回發表された綜合戰果の數字に接して今更ながら驚嘆すると同時に、陸軍部隊將兵の千辛萬苦、聖戰奮鬪の跡を想察して、たゞたゞ感謝感激に堪へない次第である。この大戰果はひとへに大御稜威の然らしむるところであるは勿論、天下無敵の陸海軍と、忠誠無比の皇國民とが團結、銃後打つて一丸となつてこの大國難に當つてゐるがために、この空前の大戰果をかち得たものである。我れらは先づ何よりもこの戰果を思ふ前に、天壤無窮の皇運を奉戴する國民としての幸福に感謝しなければならない。今日のこの大戰果は蓋し我が皇國の大稜威の顯現發露にほかならないのである。いまや世界の地圖と歷史は、破邪顯正の皇軍の威力によつて一大轉換を見つゝある。われらはかゝる世界無比の皇軍をもつことを光榮とし、誇りとし、その忠勇武烈を千古に亘つて讃へなければならぬ。われらは我が陸軍に深甚の敬意と感謝の意を表してやまないと同時に、戰爭に對する決意を新たにして更に一層總進軍の歩調を強化しなければならない。云ふまでもなく今日の我が戰果をもつてして、いまだ直ちに米英が壞滅するわけではない。多年その富と强力なる軍備を世界に誇つた兩國である彼らが、ありあまる戰鬪力をもつて、今後度々反擊し來ることは當然我々國民の覺悟すべきところでなければならぬ。戰ひはこれからである。われらは米英の息の根のとまるまで戰ひ拔かねばならぬ。最後の勝利は戰ひの最後の日に來るのである。われらは當面の大小戰果に心醉つてはならない。戰捷に續く建設の大事業を始め、或は戰果の確保、戰場に散華した皇軍勇士や、我が同胞の尊き犠牲を思へば、更に一層の決意を固めねばならないのである。

×　×　×

田中政務總監　來る十三日着任と決定

【朝鮮總督府情報課發表】田中政務總監は六月十日午前九時東京發、途中新任奉告のため皇大神宮その他に參拜の上十三日午後二時京城驛着特急"あかつき"で着任する

小磯總督就任披露

【東京電話】小磯朝鮮總督は八日午後六時より麹町區有樂町東京會館に東條首相、木村次官、陸軍首腦部、杉山參謀總長、參謀本部首腦部、藤、安藤兩軍事參議官らを招待、朝鮮總督就任の披露宴をなし歡談をともにして懇談を重ねた

崇仁縣城を占領
鄱陽湖南　包圍殲滅戰最高潮

【中支○○前線八日同盟】八日撫州占領後撫河の支流臨水を渡河し宜黄水、臨水中間地帶の高地を西南方に進擊續行中の部隊は八日午後一時十分敵第七十九軍の後方據點崇仁縣城を完全に占領した、また同部隊は一路南方に敗敵を急追し、同日午後四時宜黄の線に進出した　崇仁は臨水に跨がり人口一萬五千、米、甘藷の產地で市街は臨水を隔てて北方を官城南方を民城と呼び撫州、宜黄とともに敵のいはゆる浙贛線上の要衝であり、敵第七十九軍の後方據點であつた

【江西前線○○八日同盟】敵第九戰區の東端、鄱陽湖南の濕地帶に展開されつゝある敗敵三萬の包圍殲滅戰はやうやく最高潮に達し連日の豪雨に新戰場一帶は湖沼と化して敵も味方も濁流に腰を洗はれながら白兵戰を展開中である、すなはち「一、三江口(南昌南方四十五キロ)附近にあつた一部は豐城(南昌南五十キロ)より迂回し白馬廟などの敵主要據點を制壓し八日午後北方より崇仁縣城前面に出て敵の退路を斷つた　一、また他の一部隊は三江口よりわが包圍陣內の敵を捕捉殲滅しつゝ一路南下、八日撫州方面より出動せる友軍と崇仁で握手、大包圍網を完成した

【江西前線○○八日同盟】わが江西作戰開始されるや小癪にも敵はわが東進を背後より脅かさんと南昌南方にあつた第五十八軍二ケ師四ケ師を蠢動するとともに遠く長沙方面より第七十九軍三ケ師を送り込み撫州方面よりわが東進を側擊せんとしたが敵の抗戰計畫はまたもわが方に見事その裏をかゝれた、すなはち敵が南昌南方四十五キロ三江口附近に密集中わが有力部隊は戰機熟するとみるや西に大迂回して撫州西方四十キロに進路を選んで快速南下、こゝに撫州攻略部隊の東方よりする攻勢に應じ直徑十里の圓形陣を完成、六日夜から總攻擊を開始し、その包圍網下に陥つた敵第七十九軍の主力および第五十八軍の一部三萬に對し晝夜連續の殲滅戰を展開しつゝあり、わが包圍陣內を右往左往する敗軍の運命は刻々最後に迫りつゝある

ビサヤ群島制壓
蠢動の比島殘敵潰滅す

【○○基地にて久門、河上海軍報道班員發】わが海軍部隊は五月廿二日未明比島ビサヤ群島ネグロス島に對する陸軍部隊の敵前上陸に協力援助したが、更に翌廿三日拂曉同島東方のボホール島に進航、時を移さず南岸のタグビララン方面一帶の海上を制壓し、同時に北岸の要衝でタフィを攻擊、陸上より寄せる殘敵若干の重砲擊を忽ち制壓、同港を完全に確保し逃亡せんとした軍用船舶四隻を拿捕したなほ引きつゞき多數の海鷲によつて附近一帶を隈なく索敵せしめたところダグビララン附近で三隻、セブ島デュマンゲ港(セブ南西卅三海里)で二十一隻の各敵船舶が逃避してゐるのを發見直ちにこれらも拿捕、かくてビサヤ群島方面に蠢動しつゝあつた殘敵はこゝに根こそぎ制壓されてしまつた　ボホール島は比島で十番目の大きさ、面積一千四百方哩セブ、パナイ、ネグロス島とともに人口稠密なる富裕な島で鑛山資源に富み、石炭產地として今後經濟再建上重要なる役割を果すところである

大野前總監　下關發東上

【下關電話】朝鮮半島の施政に重責を果した大野前政務總監は八日朝夫人、天野秘書官並に見送りの鈴川司政局長、西廣慶南知事等とともに上陸、直ちに山陽ホテルに入り、記者團と會見、少憩の後同九時廿五分發列車で一路上京した

捕虜卅四萬、擊墜破せる敵機千六百、占領地區我が全土の三・七倍▲かうした戰果の數字だけを見ても大東亞戰爭が如何に前代未聞の大作戰であり▲如何に世界に冠絕せる大戰果であるかがわかる▲しかもその戰果はこれ陸軍のみの戰果においてをやである▲特に占領地區における豐富なる經濟資源を見込む時、果してかゝる雄渾無比の大戰爭が世界史の何頁を開いて發見することが出來ようか▲しかもこれら豐富なる資源を基礎とする共榮圈建設の構想が▲その軍の手によつて着々地についてゐることも雄大なる戰果として肝銘すべきであらう▲大東亞戰の大詔渙發以來こゝに半歲、一億同胞は改めて皇軍將士に感謝の祈りを捧げねばなるまい▲そして祈り終せたら銃後の戰士としてこれに應へる新しき誓ひをなすべきである▲本社近藤特派員の英靈還る▲報道戰士として大東亞戰爭下半島初の尊い犠牲だ▲それはたゞに報道戰の華に止まらず▲我が南方建設の大きな人柱だ▲小さき箱に納まつた僚友近藤特派員の遺骨を眺めて、新しき涙また流れてやまぬを禁じ得ない▲あゝ瞑せよ、近藤特派員

畏し鹵獲兵器を天覽
前線將兵の武勲を偲ばせ給ふ

【東京電話】畏くも大元帥陛下には第六回大詔奉戴日の八日第一線に敢然奮鬪する將兵の武勲を偲ばせ給ふ畏き思召から宮城內主馬寮に陳列された陸軍の各種鹵獲兵器八十一點を叡覽あらせられた、陛下にはこの日午後二時卅分御軍裝にて御愛馬「白雪」に召させられ蓮沼侍從武官長以下の側近を從へさせられて御陪覽の三笠宮殿下をはじめ奉り陸軍大將朝香宮、同若宮、竹田宮、李王垠の各殿下ならびに特に陪覽を差許された松平宮相、木戶內府、百武侍從長らの奉迎を受けさせられて宮城內主馬寮廣場に臨御、先導申上ぐる陸軍省兵器局長菅晴次少將より各種鹵獲兵器の構造、性能をわが兵器と比較對照して、わが兵器が敵のそれよりも遙かに優秀なる旨詳細に御說明申上げたが　陛下には種々御下問を賜ひ、ついで光學器械、通信器材、照明器、高射砲などを御熟覽あらせられ數個の兵器の御樣子にて前線將兵の勞苦を偲ばせ給うたと拜承するが前線將兵の上に垂れ給ふ大御心のほどに側近者一同は恐懼感激した、かくて陛下には午後三時十五分諸員奉送裡に天機麗しく還御あらせられた【御寫眞】天皇陛下宮城內主馬寮廣場にて鹵獲兵器を天覽遊ばさる＝宮內省御貸下＝謹電送

近藤特派員社葬
十一日(木)午後一時より　府民館大講堂において執行

本社編輯局總務部次長近藤一馬儀、かねて特派員として南方々面にて戰況報道中不幸病を得台北に歸還、赤十字病院にて加療中、去る五月十七日午前八時二十分死去仕候、遺骨は昨八日京城に到着、來る十一日(木曜日)左記により社葬相營可申候、茲に故人生前の御厚誼を深謝し謹而知諸彥に謹告仕候

社葬　六月十一日午後一時
一般告別式　同日午後二時
場所　京城府太平通一丁目於京城府民館大講堂

昭和十七年六月九日
京城日報社

滿華提携愈よ緊密
張特使　南京着聲明發表

【南京八日同盟】汪國府主席さきの滿洲國訪問に對する答禮のため張滿洲國特派大使は外交部大臣宣陳章氏以下の隨員を隨へ八日午後零時二十二分大連より空路南京飛行場に到着、日華官民多數の出迎へをうけ宿舍迎賓館に入つた

【南京八日同盟】南京に到着した張特使は南京飛行場において左の如き聲明を發表した
先般貴國汪主席閣下親しくわが國を訪問せられたるに對し答禮のため本使は皇帝陛下より特派されたゞ今貴國首都南京に到着した、顧みれば滿華兩國の國交は一昨年十一月日滿華三國共同宣言以來日に〳〵友好の度を加へ來つたのであるが汪主席閣下のわが國訪問により一段と親善を增したことは眞に御同慶に堪へないところである、本使はこれにより汪主席閣下に答禮をいたすほか、貴國官民上下と歡談をつくし精神物質兩面にわたり兩國の協力提携をさらに緊密化するに聊かの寄與をなしたいと存ずる

巨人南總督の足跡　(一)
豐富多彩な地下資源
群を拔く金と鐵鑛
驚異に値する化學工業

農工半島再編成

朝鮮は"持てる半島"である。產業文化が比較的振はなかつた過去はともかく、滿洲事變を契機として飛躍的なる躍進を見せた戰時體制下の產業文化は、まづ第一に"持てる半島"を瞠目した。而して、この國家的要請と、南總督の熱心なる農工併進政策は、從來の"農本半島"を再編成したのである。卽ち、新しき時代と、完全なる農工半島に新しき技術が、半島經濟を根柢から近代化したのである。

豐富な地下資源

時局が瞠目した第一は、豐富なる地下資源である。朝鮮は現在褐鐵鑛、赤鐵鑛、磁鐵鑛等の膨大なる鑛脈を持ち、その埋藏量は咸北の茂山のみにても十數億瓲と呼ばれる。總督府は中央並に鑛區權者を促して、全面的な開發計畫を樹立した。朝鮮の鐵鑛は低品位の爲當初は中央も企業家も逡巡を躊躇したが、總督府の積極主義が之を廢し、昭和十四年末には三菱鑛業によつて茂山開發の第一期工事が完了、翌十五年には三菱、日鐵、日鐵の共同出資による茂山鐵鑛開發株式會社が設立された。その他、朝窒興南工場の硫化鐵鑛の燒滓を原料とする製鐵事業、朝鮮理研金屬仁川工場の製鐵事業等が續々として勃興した。而して、その企業は茂山のクルップ式ローターリー・キルン、朝窒のハーセー式、朝鮮理研のレーン式等、何れも、世界製鐵界の精粹を集めて、低品位原鑛又は硫化鑛、赤鐵鑛等を克服するものであるが、特に、世界を驚かしたのは日本高周波重工業によつて行はれた高周波電氣製鐵の工業化である。本製鐵法は、製鐵技術の世界的革命とよばれ、原鑛の品位を選ばないばかりでなく、洗銑、質作業によつて、世界に冠たるスエーデンのブローチン鋼を凌ぐ優秀品を製作しつゝあるのである。斯の如く、總督府の積極政策は科學の精神を誘致して、當に鐵鋼國策の核心たるのみならず、本邦における鐵鋼處理の上に偉大なる貢獻を齎すに至つた。

產金五ケ年計畫

金本位制の離脫が世界新秩序における貨幣經濟の必然的傾向としても、金の價値は絕對に亡失されるものではない。況んや國際收支の均衡重點とされてゐた事情下において、これが增產を緊喫の要務としたことは今更いふまでもなく、同時に前述の意味において、今日においても、その重要性は絕對である。昭和十二年南總督によつて樹立された產金五ケ年計畫は、わが國の產金量を決する重要性をもつものであり、その半島負擔は、內外地綜合計畫○○瓲の大半を占めてゐる。この要請に應じ、總督府では、昭和十五年度五千七百萬圓、同十六年度四千萬圓等、膨大なる獎勵金をこれに充て、探鑛獎勵、鑿岩機、選鑛製錬等各設備補助、金鑛業共同施設補助、低品位金鑛石買鑛獎勵補助、金山道路改修補助、產金送電網の擴充、金鑛鐵道運賃の割下等、凡ゆる角度から增產獎勵方策に萬全を期してゐる。
又この側面的助長機關として金山金融並に金山開發を目的とする特殊會社設立が朝鮮特目の立場で目論まれたが、これは昭和十三年九月設立された日本產金振興朝鮮支社によつて行はれることになり、その融資額は、昭和十五年末、早くも一億五千萬圓に達し、內地の實績を遙に凌駕して、朝鮮產金事業の有望性を如實に誇示してゐる。卽ち內地產金業は既に開發の飽和期にある不振に反し、朝鮮は、その計畫を順調に進捗、將來の增產は刮目されてゐるのである。

石炭增產に拍車

物動物資の最重要物資たる石炭も、昭和十二年、石炭增產五ケ年計畫が樹てられ、着々その成果を收め、同十四年末の石炭飢饉は一層增強に拍車した。この情勢に卽し、總督府は更に昭和十五年度を基點とする三ケ年計畫を實施、爾來、生產保證、新坑開發、增產獎勵の三本建を以つて刻下の要請に應じてゐる一方、有煙炭は、人造石油工業原料として好適であり、朝窒の吉州、明川、鏡城、各炭田の褐炭增產を行つてこれを原料として咸北永安に低溫乾溜による人造石油工業を起す外、同社及朝鮮工業會社が阿吾地に液化式液化事業を起す等、こゝにも近代科學の粹を蒐めて有煙炭の積極的開發が行はれてゐる。從來、內地の家庭用に供給されてゐた無煙炭も、事變の推移とともに一躍國策燃料として增產積極主義が採られ、三陟、寧越兩炭田の大規模なる增產が行はれて、朝鮮の自家供給とゝもに日本發送電會社の用炭として、多量の移出を見るに至つた。又平北々部一帶の未開發炭田の大規模なる開發計畫が進められる等、半島における石炭增產の成果は、東亞共榮圈工業開發の原動力として極めて重視されてゐる。

世界一のマグネ

鐵、金、石炭の外、朝鮮は、アルミニューム、マグネシューム、非鐵金屬、稀元素等の金屬をはじめ、タングステン、モリブデン、黑鉛、螢石、雲母等の多量なる鑛脈に恵まれ、これ等輸入杜絕の今日、これが增產は軍事的、經濟的に不可欠の問題として登場した。卽ち、總督府では、昭和十二年を基點とする重要鑛物增產四ケ年計畫を實施その助成機關として、朝鮮鑛業振興會社を設立、昭和十五年、所期の成果を收めてゐる。特記すべきことは、咸南端川に埋藏量世界一と稱せられるマグネサイト鑛床の發見である。總督府では、これが開發のため昭和十四年朝鮮マグネサイト開發會社を設立、目下探鑛設備を急いでゐるが、これが完成の曉は、量において、品位において、國內需要は勿論、海外輸出の餘力も充分見込まれ、半島におけるマグネシューム工業の將來は、世界的な發展をみるものとして各方面に期待されてゐる。

化學工業の勃興

以上の如き、半島產業の科學的開發を、最も端的に表してゐるのが化學工業の勃興である日窒コンツエルンの牙城たる朝窒の興安電氣工業及びこれと一聯の諸化學工業の勃興により、數年前迄は人跡すら稀な北鮮の各地に人口十數萬、數萬といふ都市が忽然と出來上つてゐる事實、工業生產高十八億七千餘萬圓の中、化學工業生產高が六億九千九百餘萬圓を示してゐる事實等は、半島における化學工業の躍進が、いかに凄いかを示すものだ。製品の主なるものは、硫安、過燐酸、カーバイト、副生品硫安、石炭窒素、尿素石膏、人造石油、石油精製、硬化油、大豆油、棉油、リンター、硬化油、石鹼、火藥、再生ゴム、製紙、人絹パルプ、煙草パルプ、無水アルコール、カーボン等、多種多樣に亘り、その會社數は計畫中のものを合せると目星しい大會社のみを拾つて見ても六十に達する盛況である。

自家供給の域へ

輕金屬工業、機械工業の勃興も亦然り。各々十社に餘る新設大擴充が行はれて、前記マグネシューム工業の百花燎亂たるを見る外、機械工業においては、從來內地に依存してゐた鑛山用機具等、既に自家供給の域に達せんとする發展を遂げてゐる。

強精
強腦
五十粒　三圓五十錢
百粒　六圓
有名藥店にあり
東京市牛込區若松町一二
日本生化學研究所
振替東京六六七一九
早老の挽回に
精力の充實に
強力性ホルモン元
ダン
DKI

マレー戰線　筑紫少佐著
陸軍省報道部認可
星港攻略記
裝幀＝野間仁根　B6判　三百頁　價一・五〇　〒十二
あの壯烈無比なマレー作戰！コタバル敵前上陸より難攻不落を誇つたシンガポール陷落までの大實戰記が、現地部隊長の執筆によつて早くも發表された。その壯、その烈！一讀深き感動の渦に捲きこまれて眼をも吐けない、今や物凄い反響裡に旋風的賣行きだ、これこそ絕對に讀み落すことの出來ない感激の一大戰記！賣切れ迫る、至急書店へ！
時代社　東京市牛込區肴町三四　振替東京一六一六四番

夏場所
相撲畫報
六月特輯號　野球界
◎夏場所熱戰畫報（口繪十六頁）
（表紙）土俵を注視する安藝と照國
（社說）夏場所大相撲論……敢鬪せる夏場所。
横綱の榮冠輝く　安藝ノ海と照國　石原猶文
◎双葉山の十回掲額成る（夏場所總評）　增島信吉
◎新大關名寄岩の横顔……飛島山人
相撲道の爲に　對談　笠置山　小島六郎
◎わが土俵記　新横綱　照國萬藏
◎神風の上手投　元清水川　追手風元吉
夏場所雜觀　十五日間
夏場所肉彈日記
◎夏場所風雲錄　杉立富夫
◎健鬪せる新入幕力士　須賀茂
◎蹴手繰考　三十六俵外史
◎鐵傘下に拾ふ……河口嘉
十兩陣鬪將群像・鹿江漁史
幕下の精銳展望・若宮三郎
夏場所大相撲總觀戰記
◎燦たり敢鬪の神風……
◎新銳輝昇の氣魄……
東西仕度部屋對陣記　小川武
夏場所大相撲殊勳感激集
◎夏場所東西幕內十兩力士星取表
定價三十錢　東京本町　博文館　振替東京二四〇

仁丹
戰時生活の要求にぴつたりする御德用品
半煉の仁丹齒磨
ムシ齒の防止に！
快適な齒觸り　優雅な香味
的確な殺菌清掃力を具備してゐる

匂ひこぼれる髪…誇らしい髪！
それは金鶴が創りなす髪！

金鶴香油
本舗　株式會社野村商店

日滿兩國元首 兩國將兵に御贈勳!

赫々・北邊防衞の武勳を嘉せ給ふ

【東京電話】今回畏き邊りにおかせられては支那事變、ノモンハン張鼓峰の激戰にあるひは熱河省境共產第八路軍の討伐戰などにおいてわが軍との協同作戰に奮戰した新生滿洲國軍の赫々たる武勳に對し初の勳章あるひは從軍記章御贈與の御沙汰あらせられ、九日陸軍省ならびに內閣賞勳局より左の如く發表された、光榮の武勳者は生存者においては現治安部大臣たる于琛澂上將ほか一萬二千八百四十九名で、また死歿者においては郝樹森札布中校ほか四百六十一名である、うち光榮の受勳者は左の二十六氏である

大綬 上將 于琛澂
同綬 同 吉興
瑞一 同 王靜修
同 同 王殿忠
重光 中將 邢士廉
同 同 郭恩霖
同 同 張文鑄
同 同 應振復
瑞二 同 吳元敏
同 同 王文佑
同 同 烏爾金
旭二 同 王遇甲
瑞二 同 王濟衆
瑞三 同 于治功
旭三 同 李文龍
旭一 同 巴特瑪拉布坦
瑞一 同 王克鎭
瑞二 同 李文炳
重光 同 盧靜遠
同 元中將 郭寶山
同 同 王水淸
旭二 同 郭文林
瑞三 少將 馮秉忱
同 同 石蘭斌
同 同 劉卜忱
同 同 甘珠爾札布

【新京八日同盟】皇帝陛下には滿洲國建國の聖業達成のため滿洲國の共同防衞ならびに國內治安の確保に盡瘁赫々の武勳をたてた我日本の軍人軍屬の功績に對し勳章あらせらるる旨御沙汰あらせられた、今回の贈勳は康德四年七月七日より康德七年四月二十八日に至る間の功勞者中の一部たる張鼓峰事件ならびに國內治安肅淸關係者につき行はれたもので死歿者功勞は陸軍步兵中佐以下七百七十三名で死歿の日を以てそれぞれ贈勳、生存功勞者は中村孝太郎陸軍大將以下六百六十一名に對し贈勳が發表された

【康德七年四月廿九日附】
龍光 陸軍大將 中村孝太郎
【同八年九月廿日附】
同 同 多田駿
【同年十月十八日附】
同 同 東條英機
【同七年四月廿日附】
景一 中將 蓮沼蕃
同 同 岡部直三郎
同 同 山田乙三
同 同 江橋英次郎
同 同 岡村寧次
【同七年四月廿九日附】
景一 中將 後宮淳
同 同 塚田攻
同 同 笠原幸雄
同 同 篠原誠一郎
同 同 狹洲立兵
同 同 田中靜壹
同 同 土肥原賢二
同 同 中島今朝吾
同 同 草場辰巳
同 同 小松原道太郎
同 同 酒井鎬次
【同七年四月廿九日附】
景一 少將 濱本喜三郎
同 同 櫻井省三
同 同 中村明人
同 同 國崎登
同 同 儀峨徹二
同 同 安藤三郎
同 同 上村幹男
同 同 安井藤治
同 同 安岡正臣
同 同 澤田茂
【同七年四月廿九日附】
同 同 中島鐵藏
同 同 橋本群
同 同 鈴木重康
柱一 同 本田政材
同 同 吉澤忠男
同 同 齋藤千城
同 同 富永恭次
景二 同 田中亮吉
同 同 前田正實
同 同 藤本鐵熊
同 同 下園佐吉

提携親和更に强化 理想顯現に邁進せん 首相謹話

【東京電話】長き渉りでは支那事變に參加した滿洲國軍の赫々たる武勳を御嘉賞、勳章、從軍記章御贈與の御沙汰あらせられたが右につき東條首相は聖旨のほどに恐懼感激左の如く謹話した

首相謹話

天皇陛下におかせられましては ノモンハン、張鼓峰あるひは熱河省境共產八路軍の討伐などにわが國軍と共同作戰し赫々たる武勳を樹てられました滿洲國軍人軍屬一萬三千三百十二名にそれぞれ勳章または從軍記章御贈與の御沙汰あらせられました、また滿洲國皇帝陛下におかせられましても同國境內近の戰鬪ならびに國內の警備治安などに粉骨碎身致しました日本軍人多數に勳章御贈與の御沙汰あらせられましたる由拜聞したゞく恐懼感激に堪へない次第であります、謹みて惟みまするにさきに滿洲國十周年記念を迎へ兩國關係はますます親善緊密を加へ日滿一德一心共存共榮の盛事を中外に宣揚せられましたることは、新たなるところでありまして今また兩國軍官民の感激今なほ優渥なる御沙汰を拜したゞく恐懼感激の極みであります、今や大東亞戰爭は皇軍の勇戰奮鬪により驚異的戰果のうちに飛躍的進展を見つゝあるのでありますが、大東亞共榮圈完成のためには日滿兩國將に兩國軍の協心戮力にまつもの洵に大なるものがあります今般有難き光榮に浴しましたる兩國軍人軍屬がいよいよ感奮興起ますます提携親和し八紘爲宇共存共榮の大理想顯現に勇往邁進し各々聖旨に副ひ奉るべき覺悟を固く致しましたることは、私の確信するところでありまして兩國のため洵に慶祝に堪へない次第であります

今後の協力 誓約 李滿洲國大使の謹話

【東京電話】ノモンハン、張鼓峰共產軍討伐などにわが軍と協同して赫々の武勳を樹てた滿洲國軍に對し畏き邊りではこの度勳章御贈與の御沙汰あらせられたがこの破格の光榮に感激して李駐日滿洲國大使は左の如く謹話した

◇……今般滿洲國軍に對する有難き御沙汰のほどを拜し聖慮の廣大無窮にただただ恐懼感激のほかはない、顧みればノモンハン張鼓峰の事件にまた熱河省境共產八路軍の討伐戰にわが滿洲國軍は無論のこと、三千萬全滿洲國民が總力を擧げて貴國と協力、共同防衞の責に任じたのであるが、これによつて不法侵入のソ軍を完全に國外に擊退しあるひは共產八路軍に徹底的打擊を與へ、もつて日滿共同防衞の實を擧げるとともに、世界にこの精神を顯揚するを得たことはすでに御承知の如くである

◇……その後日ソ中立條約締結され日滿ソ三國關係の好轉を見たことは洵に欣快であること、もに偏へに貴國の御蔭と感謝しある次第である

皇軍と一身同體 北邊防衞の重責遂行 于治安部大臣謹話

【新京電話】支那事變以來は直接皇軍の作戰に參加したのはごく一部に過ぎず、また何ら功を誇るべきものもなかつたにかかはらず、鴻大なる聖慮を忝うし、われわれ一同は慚愧に堪へぬとともに、聖恩の深遠なるにたゞただ恐懼感激するのみであります、勳章の光榮は、もちろん國軍將兵の光榮、これに過ぐるものもなく、今後國軍としてはいよいよ皇軍と一身同體となり大東亞戰爭下における北邊防備の大使命達成に勇躍邁進し大御心の萬分の一にも報い奉る覺悟を固めてをります

である、今般賞勳局から當時における滿洲國軍功勞者に對し光榮の行賞を承り受賞者一同身に餘る榮譽と致すと同時に日滿共同防衞の精神が茲に堅持されて殘すなきを思ひ深甚の感謝を捧げ今後ますます協力をお誓ひ申上げ大東亞戰爭完遂の所期目標に向ひ邁進致す覺悟である

國民運動事務移管 政府、翼贊會懇談

【東京電話】政府は各省所管の國民運動關係事務の翼贊會移管に關し八日午後首相官邸において關係各省部局長と懇談を遂げたが、これよりさき翼贊會後藤事務總長は首相官邸において午前十時から星野書記官長ならびに關係各省次官と權限移讓に關し打合せた

佛首相郷軍團統制

【リスボン七日同盟】エーピー通信によればラバール首相はフランス新體制の中心力である在鄉軍人團を直接その統制下に置くことに決し七日ペタン主席よりその旨布告した、ラバール首相は右新令に基き在鄉軍人團監督として前植民相で現國防長官たるブラトン提督を委囑した

不逞比島人 五十五名處斷

【マニラ八日同盟】比島派遣軍當局は八日軍律を犯した比島人五十五名の處分を發表したが右のうち四十四名は死刑に處せられた、右軍法會議に附せられた比島人はスパイ行爲を働いたもの、治安の擾亂に當つたもの、掠奪強盜を働いたもの、ペソ、軍票僞造犯人などである、派遣軍當局は今後とも軍律違反者は假借するところなく處斷する旨明らかにした

金鵄に榮ゆ二千百餘

陸軍 死歿者第卅八回 生存者第卅三回 論功行賞發表

【東京電話】畏き邊りでは九日第四十二回支那事變生存者論功行賞(陸軍關係第卅三回)及び第五十三回支那事變死歿者論功行賞(陸軍關係第卅八回)の御沙汰あらせられ、同日午前零時陸軍省並に內閣賞勳局より發表された、今回行賞の聖慮に浴した生存者は支那、滿洲、內地、各方面に於て活躍した軍人軍屬であつて、其の中には住民の宣撫或は政治、文化經濟等各種の部門において活躍した軍屬等多數が含まれてゐる、而して今回の行賞において輝く金鵄勳章の光榮に浴した者は横山大佐以下五十六名である、又死歿者においては支那、滿洲等の各地において活躍中昭和十二年九月より大東亞戰爭勃發に至るまでの期間に於て戰死を遂げた軍人、軍屬となつた軍人、軍屬で金鵄勳章殊勳に輝く勇士は宮重大佐以下二千百廿六名でその中、功績拔群にして殊勳甲の輝く御沙汰を拜した者は加藤建夫少佐、酒井康雄中尉の二名である

▲死歿者

殊勳甲

功四旭六 中尉 酒井康雄 浦和
功四 少佐 加藤建夫 靜岡

一般の部(佐官以上ならびに關係分)

功四 大佐 森重逸雄 山口
功五 少佐 横川顯 埼玉
功五 白色 神川昌錫 朝鮮全北
功五 少佐 住田保志雄 愛知
功四旭四 中佐 出口鍊也 鹿兒島
旭八 少佐 金山永淳 朝鮮
功五旭五 少佐 楠木鎮雄 大分
同 中佐 松木成明 同
同 旭五 同 竹村藤雄 秋田
功四 中佐 鶴岡英男 愛媛
功五 少佐 杉原直一 下關
旭八 宮本千成 朝鮮里仁面
功五 少佐 後藤勢馬 大分
同 小綬 同 灘佐彥右衛門 福島
功四旭五 同 横田富道 金澤
旭八 金龍洙 朝鮮平壤
同 洪田茂雄 同平北
同 森山炳善 同
中綬 新井根德 同咸北
功四 大佐 中村貞治 東京
賜金 少佐 今町政吉 仙臺
賜杯 許昌生 朝鮮全南
少佐 西本益吉 高知
同 大佐 鷹原德藏 福岡
同 吉田豐 德島
中綬 中佐 岡部直 鶴岡
同 田村高 秋田
長谷川邦雄 朝鮮楊先面
淸瀨啓正 朝鮮平陽
金城邁主 朝鮮慶北
李村忠雄 朝鮮慶南
青山忠 朝鮮咸南

▲生存者(佐官以上)

功四旭三 大佐 横山伊三郎 新潟
同 少佐 犬飼勝四郎 愛知
功三中綬 大佐 平栁源吾 千葉
功四同 中佐 赤間良鋼 宮城
同 旭三同 街道長作 石川
同 旭四 少佐 常岡瀬雄 福岡
同 旭三 中佐 萬波一部 岡山
功五旭五 少佐 籾井幸吉 香川
功四旭四 同 増田武久 長崎
同 西田茂 神奈川
同 中綬 大佐 宮尾幹 熊本
同 旭三 中佐 高木文六 愛知
同 松本辛太郎 茨城
同 小綬 少佐 牧野晴吉 岐阜

南方地名協議會設置す

【東京電話】大東亞戰爭勃發以來わが南方作戰軍の占領地域は日本本土の三・七倍に達してゐるがこの廣大なる地域の總ては過去數世紀來米英蘭諸國侵略の犧牲となつてゐた地域で從つてその地名のごときも國有の性格をゆがめられ或は侵略國の國王の名を冠せられたり侵略軍司令官の名を附けられてある等、アジヤ的性格を缺くものが多く、わが大東亞共榮圈建設の大業の新秩序に伴ひこれを變改する必要があるので、內閣に書記官長を會長とし、陸、海、外三省次官および情報局次長よりなる南方地名協議會を設置し、これを地名變改の責任機關とすることになつた、本協議會の協議事項、構成、運用方針等は次の通りである

△協議事項 (一)相當主要なる地方名(二)主要なる固有名(三)主要なる海洋、山岳、河川、湖沼、島嶼名

△構成 (一)會長內閣書記官長(二)構成委員、情報局次長、陸軍次官、海軍次官、外務次官

△運用方針 (一)本協議會は現地軍と緊密に連絡し決定事項はその都度閣議に報告諒解を求めて逐次發表する・なほ特に重大なことは首相より上奏する(二)既存の地名中でもアジヤ的性格を有する土語等によるものは尊重し保存する例へばコレヒドール(市長の土語)メナド(港の土語)等は保存されることゝならう(三)フイリッピン等のごとく當時の侵略國スペイン王フイリップ二世の名を附したるもの或はレガスピーのごとく侵略軍將軍の名を附したるもの、ごときは當然變改される(四)變改地名は新聞雜誌、ラジオ等による報道啓發上或は國定教科書等による教育上混亂を起さないやう直ちに統一せしめる

スマトラに警防團誕生す

【メダン八日同盟】オランダの壓政に抗して活發な民族運動を續けて來たメダンのインドネシヤ諸政治團體が七日發展的解消を遂げ皇軍の指導下に新らしく警防團を組織し大東亞建設に邁進することゝなつた

解散した諸團體はインドネシヤキリスト政治團體、インドネシヤ國民指導團體、インドネシヤ國民團體、インドネシヤ回教徒團體、インドネシヤ政治團體等で七日午後二時各團體會員約二千名がメダン市內廣場前に集合日本側から代表出席の上解散式を行つた

この諸團體は卅年前に相次いで組織され同色民族の地位向上を看板としてオランダの壓迫に絕えず戰ひ拔いたもので、皇軍のスマトラ進駐に際しては道路、橋梁の確保に努め進駐後率先して軍に協力專ら治安維持にあたつてゐたもの

米遂に持たざる國に轉落す

奧村情報局次長放送す

戰爭繼續全く絕望 資源供給地の殆ど喪失

奧村情報局次長

【東京電話】情報局次長奧村喜和男氏は大詔渙發日の八日夜九時のニュースに引つゞき『日本の戰鬪はアメリカの國民生活に如何なる影響を與へたか』と題して大要左の如き放送を行ひ、相つぐ敗戰に一朝にして『持たざる國』に轉落したアメリカの苦惱を剔抉するとともに開戰以來半歲の赫々たる戰を荷負ひつゞけ戰ひ拔くべき國民の新たなる覺悟を要望した

十二月八日の大東亞戰爭勃發を境としてその直後における日本の實力をあまりにも過少評價し過ぎた米國の對日恫喝ぶりと戰前の空威張りにも似合はぬその後の慘めな現實とのもつともよき對照を物語るに相應しいニュースを御紹介する、それは米國の大衆雜誌タイムの記事でこの十二月八日附のタイムは日米戰爭を豫想してつぎのやうに述べてゐる

笑止米誌論調

米國の對日戰爭準備は全くなり西はラングーンから東はホノルルに至るまですでにアメリカの戰鬪員はその戰鬪配備につきたゞ發砲命令をまつのみとなつた、その米國の對日作戰の位置は頗る明瞭、しかもこれは鐵壁の防禦陣である、このやうな情勢のもとではたゞ一人の興奮した男が制動機にかけた日本の指をいづれの方向にひつぱればそれで一つの明白な行爲、すなはち戰爭が起るであらう日本の陸海空軍は恰も出發合圖者がもつピストルの鳴る寸前の緊張した競走者の如く機を持して待機してゐる、翻つて日本の實情をみるに膨大な軍需工業は軋るばかりで、能率は上らず造船界は鋼鐵不足で半身不隨に近く、四年にわたる支那事變において日本軍の飛行機が費消した航空用石油は到底補ひ得べくもない、また五百萬トンに上る商船は動くに動かれぬ慘狀にある、かかる情勢下にある日本にとつて戰爭をするといふことは經濟的自殺を意味しさらに日本では家屋は木造であり、一方對空火器が少ないとあつては日米戰爭の勝敗は火をみるよりも明かである

しかもこの論說はこともあらうに大東亞戰爭勃發の朝發行されたので、それから一週間後の十二月十五日附タイムは筆をかへすやうなしよげぶりでかう述べてゐる

米國の海軍は油斷してゐるところを突如攻擊されたのだ、如何に日曜日の朝とはいへ戰鬪準備狀態にあるべき彼らが怠けてゐたかは明かであり、日本空軍による第一回爆擊が開始されてから漸く警報が出るといふ間拔けぶりだつた、それのみならず、わが空軍は空襲がはじまつた時には明かに未だ反擊態勢をとつてさへゐず、太平洋艦隊各艦上では乘組員達はのうのうと鬪爭の危險をも忘れ、安逸を貪つてゐたのだ、そこへ突如日本軍の急襲だ、その結果は周知の慘憺たるものであつた

非難の的ル氏

眞珠灣の慘憺たる敗戰の報がワシントンに達するやルーズベルトは失神狀態になつたとアメリカユーピー通信は傳へてゐる、以來相つぐ敗戰にウエークを失ひ、グワム、香港を開戰三箇月にして早くも米國のアジア制霸の牙城マニラは陷落せしめられ、戰つて負けざるなく守つて失はざるはなき敗戰狀態となつた、當初米國政府は嚴重なる言論統制によりこれらの相つぐ敗戰を隱蔽してゐたが、活潑に展開した日本の海外放送の對外宣傳に事の眞相を知り、日本の八ケ月にわたる眞劍なる平和的努力が日本に戰ふ力がなかつたのではないことを認識するとゝもに、日本の實力を過少評價し、冒險を試みて自己の野望を遂げんとしたルーズベルトに對する非難が漸次國民の間に起つた、それとともにルーズベルトは自己の政權維持のために今や是が非でも戰ひ拔かねばならぬ始末となり、一月六日に議會に教書を送つて今次大戰が如何に長期にわたるも最後の勝利を得るまで、戰爭は止めぬ旨を明かにし盛んに戰時政策をつぎつぎに發表した

食糧統制強化

日米開戰後のアメリカの戰時統制は食糧品からはじまつた、日本の戰勝が食糧品に及ぼした影響のうち最も深刻なものは砂糖で、比島および東印度からの供給を斷たれた米國は早くも昨年十二月二十九日砂糖卸賣相場に最高價格を設定し、越えて一月二十六日には一人一週一ポンド(四百五十グラム)の消費割當制を實施し、さらに三月下旬となるや、政府は四月二十七日より一週間全アメリカの砂糖販賣を停止し、それ以後は切符制度を採用すると發表した『持てる國』と誇つたアメリカにも生活必需品の切符制は遂に砂糖において實現したわけである、このほか食糧脂肪の供給逼迫が傳へられてをり、アメリカは肉類消費の半分を占める豚肉の値上りのため台所の窮屈が加はつたと一般家庭ではこぼしてゐる、何分享樂本位のアメリカにおいてしかも急激な食糧品統制は種々の混亂と不滿を起してゐるやうだ

姿消す純毛品

次に一月七日政府は毛織業者に對し本年第一四半期における羊毛の消費量を昨年の四〇%に削減を命令した、また民需毛糸用消費量を昨年同期の五〇%乃至六〇%に減少せしめようとしたことは早晚羊毛供給地濠洲との交通杜絕を覺悟した措置であつたが、その方法の拙劣とアメリカ人の個人主義のために羊毛の買溜り、賣溜めが大流行となり狼狽した政府は一月末婦人運動に對しスエーター手編みを禁止するといつた徹底した取締に乘り出した、米國は羊毛半分を輸入に俟たなくてはならず、一方日本、ドイツの潛水艦の活躍に伴ふ船腹の不足と、肝腎の濠洲に火がつきさうな現狀においてはアメリカから純毛品の姿を消すのも遠い將來ではないと思ふ

このほか衣服に關係あるもので日本の生糸の輸入杜絕によつて絹靴下がなくなり、併せてナイロンの靴下が鳴物入りで登場したまではよかつたが、落下傘用纖維の不足でこのナイロンも軍需用に優先せしめることとなり四月一日以降靴下は全部人絹になつた、かかる纖維原料の不足につきアメリカ政府は大分頭を惱まし、がらにもなく樞軸國にまねて國民服ならぬ戰時服の制定が話題に上つてゐる、贅澤な生活に馴らされたアメリカ國民の不滿と混亂とは想像に餘りあるが、またアメリカもやはり眞劍に戰時政策の實行に移らうと努力しつゝあることも忘れてはならぬ物價統制長官ヘンダーソンは「一九四三年以後の米國民の水準は一九三二年の經濟大恐慌時代よりもさらに低下するであらう」と國民を驚かしてゐる

ゴム不足深化

次に大東亞戰爭がアメリカの經濟に與へた影響について第一はゴムである、米國の文明は一名ゴム文明といはれた位年々六十萬トンのゴムを消費し世界第一の消費量であつた、そのうち僅かに二萬トンが南米アマゾン流域から來るに過ぎず合成ゴムは昨年度において僅かに二%に過ぎない、他の膨大なるゴムは殆んどマレー、蘭印から供給されてをつたのでこれが日本の戡定するところとなるや米國は致命的打擊を受けてゐる、ゴムの杜絕により最も痛手を受けたのは何といつても自動車である、大東亞戰爭が勃發するや政府はタイヤ、チューブを含めてゴムおよびゴム製品の販賣を一月初旬まで一切禁止し、從つてその後一般民間用のタイヤ配給中止を命令するとともに、娛樂目的の自動車旅行に嚴重な取締を行ふこととなり、一月二日には乘用車トラックの小賣販賣は全然禁止されることとなつたゴム、鐵材不足にもとづく自動車の製造禁止は各方面に非常な痛手をあたへ、自動車工業都市デトロイトには戰爭前四十萬の自動車工が働いてゐたが、轉業しなければならぬとゝなり、これらの職工が團結して失業手當を一齊に要求して當局を困惑させた

つぎは錫で、年平均十萬噸の錫を消費してゐた、うち四十五パーセントは罐詰の生產に當てられてゐたが日本軍のマレー半島戡定により、全錫の輸入が杜絕した結果罐詰工場の大多數は五月末限り閉鎖し、罐業界、一般消費者に大恐慌をあたへてゐる

タングステンも同樣で、タングステン合金が裝甲板の製造には缺くことの出來ない點を考へれば、それだけでも米國の軍需工業が如何に至大な打擊を受けるかは充分想像できる

錫の輸入杜絕

アメリカが不足資源に惱んでゐるのはアメリカ自身で生產せらるゝものにまで及んでゐる、その代表的なものは石油で、それは石油の生產が減少したゝめではなく油槽船不足および擊沈增加による輸送の不圓滑と混亂とにもとづくのである

輸送能率も零

イツクス石油調整官は三月廿五日「三月七日から十四日に至る一週間に六十八萬バーレルの石油を油槽船の沈沒によつて喪失しその結果一週間中に東部沿岸諸州における石油在貨は頓に激減した」と言明した

アメリカ船舶協會の發表によると昨年十月末のタンカーは三百五十隻、二百六十萬噸であつたが、その後その五分の一を失ひ、さらに護送制度の採用によつて輸送能率がガタ落ちとなつたため、石油の輸送力は平時の約半分に減つたのだ、これにより東部地方は非常な石油不足を來し交通は大混亂をみてゐたが、遂に背に腹は變へられず五月十七日よりガソリンの割當を實施することとなつた、これについてニューヨーク・デリーニユース紙は

經濟封鎖全し

なほ米國の油槽船喪失はイギリスにも少からざる影響をあたへてをり、英國は東亞の石油資源を失つたゝめ濠洲、印度などにおける戰爭遂行には今後主として米國から必要な石油を輸送せねばならなくなつてゐるからである

開戰以來の赫々たる皇軍戰果の米英兩國にあたへたる影響はこれらにとゞまることなく、米英兩國がその膨大なる經濟力に物をいはせて世界を支配してゐた、その根源をなす重要資源の供給地を日本が戡定したことにより、逆に米英を經濟封鎖し當面の戰爭繼續にすら大支障を與へてゐるのである

◇ ◇

われわれは米國の經濟力を恐るゝ必要は毫もない、國民の一部には今なほ米國の經濟力、產業力に恐れを持つ人がなしとしないが、これは今まで餘りに米英的物の見方が日本を風靡してをり、物資を戰に統計數字的にみて國力、經濟力を觀察することに慣らされてをつたゝめで正しくない、自由主義、民主政治の米國はむしろ世界でもつとも戰爭遂行に不適當な國であり、弱點をもつてゐるとさへいひ得るのであるとはいへわれわれは油斷してはならぬ、戰ひは正にこれからである、戰時國民たるわれわれ日本人は緒戰の勝利に醉ふことなく勝つて兜の緒をしめ、武力戰といはず、經濟戰といはず開戰以來半歲の赫々たる戰果を荷負ひつゞけて行かねばならぬ、かくてこそ偉業を恢弘し、東亞永遠の平和を確立し、もつて帝國の光榮を保全せんとする鴻大無邊なる御聖旨に副へ奉り得るのである

十日から三日目每 出荷狀況を通報

興農會主催 春繭競進會要綱決る

大東亞戰爭下、戰爭物資としての蠶繭確保のため朝鮮興農會では朝鮮蠶繭出荷競進會を開催することになつたが、愈よ春蠶繭の出廻り期も迫つたので來る十日から三日目每に出荷狀況の通報を受けることゝなつた、その要綱

一、蠶種掃立枚數の通報=各道農會及び各府郡島農會は春夏秋蠶期別に蠶種掃立枚數を本府農務課蠶業係宛通報す

二、繭共同販賣數量の通報=各道農會及び各府郡島農會は左の方法により三日目每に前報同前日迄の管內繭出廻り數量(上繭、中繭、屑繭、玉繭の合計)を本府農務課蠶業係宛電報を以て通報する

なほ蠶繭出荷競進會に對する山澤農林局長から左の如き談話を寄せられた

刻下の急務!計畫出荷 山澤農林局長語る…

今回朝鮮興農會においては蠶繭の出荷競進會を開催せられ、蠶繭の出荷促進を圖り以て本府の蠶絲業統制方針に積極的協力をなすことゝなつたことは誠に欣快とするところである、蠶絲は國內における最も重要なる纖維資源としてその需給に於ても優秀なる品質の利用開發と相俟つて軍需民需共に需要愈々增加したので本府は過般朝鮮蠶絲業統制令を實施しこの事態に對處することゝなつたのであるが、その統制の根幹をなすものは蠶絲の計畫生產であり、就中繭出廻數量の確保如何は蠶絲業統制の成果を左右するものであるといつても過言ではない、然るに從來の蠶繭出廻成績を見るに年により增減の差甚だしきものあり、蠶絲の計畫生產實施上遺憾な點を缺くの感なしとせざる狀況にあつたので、これが計畫出荷を圖ることは刻下の急務であつた、朝鮮興農會がこの點に着眼せられ蠶繭出荷競進會を開催せられたことはその意義頗る重大で期待するところ亦大なるものがある、關係者におかれては克くその趣旨を諒解せられ所期の目的を達成し得らるるやう協力方切望して已まない次第である

米、全蘭船を傭船

【リスボン七日同盟】ロンドン來電=オランダ亡命政府は七日全蘭船をアメリカ政府に傭船されることになつた旨發表した

胃腸強化に ビオフェルミン 錠 L.81
一五〇錠・一圓五〇 五〇〇錠・三圓七〇
東京・田邊 ビオフェルミン製藥株式會社

安産のために ワダカルシューム錠
大阪市西淀川區大仁町一 和田卯助商店

化膿症
感冒 中耳炎 扁桃腺炎 肺炎 面皰 膿瘍 敗血症
內服すれば速やかに吸收されて病竈に深達し、各種化膿菌・肺炎菌・流行性感冒菌等の活動を阻止するが故に、著しく治療期間を短縮する新化學療法劑。
二〇錠 一〇〇錠

テラポール錠
滿洲第一製藥株式會社 奉天市大和區琴平町三號

一粒の米には農家の汗が百度掛ると言ふ
完全消化なら粗食でも見事に肥る
イーストをのめば肉付を增し病衰體は回復す

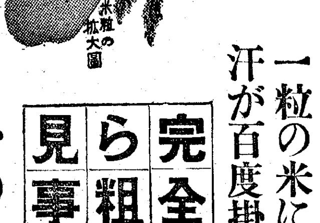

昔から、日本人の心は、米を尊んでゐる。一粒の米が吾らの口に入るまでには凡そ百回の勞苦が農家の手で繰り返されると言へられてゐる。

その(一) 貴重なる米の飯も
たべる人の胃腸の機能が鈍つてゐる場合は、ホンの僅少なる分量が榮養分として人體に吸收されるにとどまり大半は空しく排泄される。
尾籠な引例にて恐縮だが、農學專攻家の發表でも、健康者ぞろひの兵營あたりの排泄物は肥料價が極めて低いと言はれてゐる。それは前者の反對で攝取した米飯も副食物も完全に消化吸收され、排泄物は全くの殘滓のみだからである。

(一) イーストなる微生物製劑をのむと、胃腸の機能が順調になり旺盛になつて、消化力吸收力は著しく增大する。だからイーストを常用してゐると別に特別なる榮養食を求めなくても體重が增加して來る。この榮養力の充實は衰弱體の治療に向つて一番に有益な自然的挽回方法である事は論を俟たない。
イーストは二圓五〇の廉價で有名藥店百貨店藥品部にあり

服菌 希望者は都會地は備へ付けの藥店百貨店多くドコでも求められますが、品切地方は御手數でも京城日報で見た旨記し左記直配部に振替かハガキで御注文下さい。菌價は約二十日量金二圓と約二月量金五圓にて送料不要。『但し外地は定價內地の二割增にて直送は送料十錢を要す』

新申込直配所 京城府壽町一丁目六六 イースト菌 京城學術部 振替京城一〇三二九番

研究と培養 京都府東宇治町 マルキイースト菌研究所

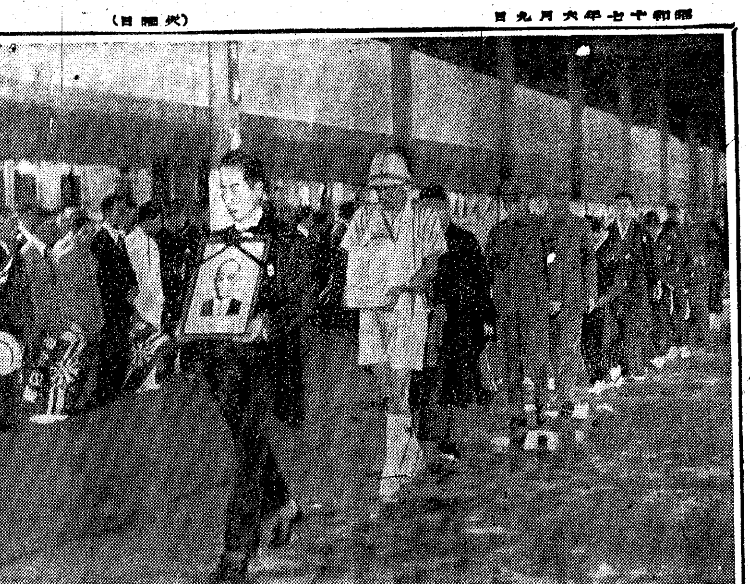

勳・永久に薫らん
報道報國の重責を果し
近藤本社特派員喪の歸還

あゝ近藤君が歸つて來た、懷しい京城へ思ひがけない姿で歸つて來た——大詔奉戴日の八日午後四時四十五分京城驛着〃のぞみ〃は咽ぶかのやうに構内へ滑り込んだ驛頭には悲しみの未亡人ふでさん、岳父多田茂氏、令妹まさ子さん、同京子さんはじめ、御手洗本社々長、軍から倉茂報道部長、馬淵大佐、厚地大佐、總督府から森田警務課長、服部經濟警察課長、本社編輯局長並に各部長、町會役員、各團體代表、本社々員、監理所員等多數出迎へのうちを、最後部の一等車のタラツプから、門司まで出迎へた高橋本社相談役に護られて遺影が、僚友村岡特派員の胸にしつかり抱かれて遺骨が、しつかりホームに降り立つた

一歩、二歩進んで直立した、高橋相談役、村岡特派員の頭がかすかに下げられた、それが近藤君の英靈の無言の挨拶であつた、出迎への人々の間からかすかに嗚咽の聲が洩れた、織なす乘降客の群で騒がしいホームも、一瞬靜寂に包まれ、見知らぬ人々も靜かに頭を垂る、驛の心づかひで水を打たれたホームを遺骨は音もなく進む、高橋相談役の頰に流れる淚が西陽を受けてキラリと光つた、村岡特派員の南方灼けした腕が小きざみにふるへた、遺骨を包んだ白布が目にしみて痛かつた

近藤君よ、君はいま京城に歸つたのだ、懷しの、前線の假寢に結んだ夢にも見たであらう懷しの京城に歸つて來たのだ

遺骨は乘降口から出入口へと進み驛前へ整列する出迎への人々の敬禮の禮を受ける、手に手に持つた社旗が風にはたはたと鳴つて無言の凱旋に悲しみの伴奏を奏でた、

君の遺骨を懷しみで迎へるか、この日故山もかすかな霧に包まれてゐた、遺骨は本社差廻しの自動車で直ちに本社に歸還し、おごそかに慰靈祭が執り行はれた

君は花の蕾いまだ固き三月五日出發の日、私はペンの折れるまで書きつゞける決心で居ります 凛然とさう挨拶した君は臨終の床にまで原稿用紙とペンを離さなかつた、出發の挨拶は悲しい約束を果したのだ

君は身を碎いて、命をかけて報道報國の重責を果したのだ、〃米の近藤〃今やなしといへど、君の半島報道界に殘した遺業は永久に薫り、更に第一線から鷹軍に乘せて送られた報道のかずかずはいつまでもわれわれの胸に深く刻み込まれるであらう

【寫眞は京城驛頭に喪の凱旋をした近藤特派員】

彈丸列車專用港
下關側調査陣を强化

【下關電話】東京—下關間を九時間でぶつ飛ばす彈丸列車と連絡する關釜連絡用港は、九州側では博多港、下關側では武久海岸が候補地として擧げられ地元の猛運動の中にそれぞれ調査が進められて來たが、今回關門鐵道工事々務所では武久海岸に對する調査を强化するため、從來の消極的な委囑調査をこの際一擲、同海岸にある料亭『繁世界』に調査事務所を新設し鐵道部員も安河內技師を初め九名が赴いて地、海岸面に亘り精細的調査を開始することになつた、右につき松井下關市長は語る

關釜連絡專用港の問題は彈丸列車が議會で東京—下關間に敷設することとなつてゐる以上その終端港は當然下關側に置かれる可きだ、下關は大陸方面への玄關であるだけでなく、大陸と內地とを結ぶ物資集散には最便利な港だ、大陸ルートの起點ではないか、調査事務所が新設されたのも鐵道省のこの點に對する深い認識があるからで地元としては慶賀に堪へない

大なる足跡殘し
三橋前警務局長離城

朝鮮治安の確立に偉大なる功績を殘して三橋前警務局長離城の日、八日京城驛前廣場は總督府、京畿道各警察關係者を初め各警察署長及び警防團旗をかゝげた各分團代表者數百名で埋まり午後一時三十分自動車を降りた警防服姿の三橋さんは懷しい部下一同と最後の別れを告げ次いで驛貴賓室への間に見送りの軍官民代表とひとりゝ丁寧な挨拶を交した

午後二時四十分靜かにすべり出した特急〃あかつき〃展望車上の人となつた三橋夫妻はホームに整列した警防團員の吹奏する喇叭の音と萬歳の嵐に送られ遠ざかつて行つた

【寫眞は車上の人となつて別れの挨拶を交す三橋前警務局長】

常夏の國昭南島から勇士の便り

【昭南島同盟】南方挺身戰中の一勇士〇〇部隊〇〇〇〇〇氏は目下〇〇にあつて軍務に精勵してゐるが最近左の如き感激に滿ちた南方便りを寄せて來た、同氏は釜山水上署に勤務してゐた、以下はその手紙の大要

是非日本を見たい
〃連れて行つて〃住民が無理な注文

私達はあの有名な〇〇〇作戰にも參加したのですが、わが隊の者は不思議にも未だ一人として缺けた人はゐません、それこそ出發時の全員がそのまゝの編成で 皆眞黑に なりながら頑張つて居ります、常夏の國、赤道直下の燒付くやうな炎熱の下にあつてまたある時は辛うじて飛機を越えながらも私達の心の戰線にふつと浮ぶものは祖國を離れる時皆樣が眞心を込めて送つて下さつた言葉の一つ一つです

『しつかりやつて來い！御國の爲に思ふ存分働け！體を大切にせよ！家のこと等決して心配せぬやうに！』等々……私達はあの時既に決死の覺悟を固めてゐたのでした

私達はあの感激を思ひ出すことによつて何も彼も他のことは忘れて戰ひ續けます、皆樣私達も嘗ては銃後にあつて幾人かの應召軍人を或は驛頭に或は埠頭に送りました、そして自分の心に『第一線さへこんな人々がしつかりやつてくれたら銃後は我々の手で何處迄も護らう』と誓つたのでしたが『實際日本の兵隊は強い、世界中の國を相手にしたつて負けない』といふやうな自信を戰線に來て見て始めて解つたやうな氣がします

從つて此の大東亞聖戰が幾年續くとも飽く迄戰ひ拔く覺悟をしてゐます、そして戰爭には必ず勝たねばなりません

◇……◇

赤い花の咲く南國……それは今迄私達に取つてお伽噺の夢の國でした、でも今ではこのお伽の國が我々の戰士となり私は現在其處に起居してゐるのですが皆珍しいものばかりです

氣候は勿論幾つかの人種とその風俗、變つた動物、珍しい植物、殊に世界產額の七割以上を占めてゐる護謨を初め熱帶特有の果物等その何れを見ても皆樣はきつと驚かれると思ひます『今少し故鄉が近かつたら』とどんなに思つたことでせう

戰前迄憎むべき敵國に押へ付けられ 逆宣傳に 躍らされてゐた馬來人、印度人、華僑に至る迄戰禍を日本の溫かい救護を受けて何んなに心強く思つてゐることでせう、彼等は今始めて迷ひの夢から覺めたに違ひありません、私の隊には現在四人の住民を使つてゐますが彼等はどうしても故鄉に歸るといひません、中でも『ジョージ』といふ男の如きはどうしても『自分は日本迄連れて行つて呉れ』といつて聞きません、三、四ケ月の間に日本語も大分話すやうになりました

占領地域に對する宣撫治安工作も並大抵ではありません、これも皆軍の力によつて着々と實績を擧げてゐますが、殊に〇〇市の如きは完全に平靜に復してゐます、今迄堅く閉ぢてゐた商店は全部店を開き戰禍によつて破壞された家屋も着々と修理されてゐます

今迄凡てが英語萬能で町の辻々に書かれた立札を初め商店名、廣告は市街の名稱に至る迄逐次日本語に改稱されました、そして住民は人種の如何を問はずだんだん日本人に慣れて來ます

私の宿舍の前に殆ど毎日のやうに幾組かの住民 手品師が 參りますが彼等手品師は我々皇軍を唯一の觀客としてゐます、そして一度皇軍の同情に觸るや彼等の仲間は次から次へとこれを傳へ聞くのか今では每日のやうに幾組かの辻手品師、辻藝人がいたいけな娘の手を引いては交代にやつて來ます、私達が特に驚かされたのは過ぐる四月廿九日即ち天長節當日におけるこの地方の奉祝狀況の盛大さでした、軍樂隊を先頭に幾萬とも數知れぬ老若男女學生を交へた旗行列、花電車、各種屋台を設けての餘興の數々、私達は內地でもこれ程盛大な奉祝氣分に醉はされたことは餘り多くは記憶してゐません

故鄉を後に何千里の異鄉の地においてこの佳き日に遭遇した私達は何んといふ幸福者でせう、今更乍ら日本の國に生れた事の感激を深く銘識させせられたのでした

朝鮮名產　高麗人蔘精茶

汗に築く昭南島
解放された南から（三）

皇軍がシンガポールを攻略したのが二月十五日……イギリスの宣傳に眩惑されてゐた現住民には信じ難き現實であつた、それからまだ四ケ月にもならぬ、あれほどに住民に對して尊大であつたイギリス人は今では捕虜として見すぼらしい境涯に轉落してゐる、イギリス人の地位よりも高い地位にゐる自分たちを發見した住民の感激ぶりは察するに餘りある、その感激と喜びを以て〃東洋のマレー〃〃南洋の昭南島〃建設に起上つた、彼らを奴隸の如く扱ひ自分を王者の如く振舞つた英人は今では一人もゐない、日本人は彼ら住民と共に汗と土にまみれて働く〃遲れては濟まぬ〃と彼らの新生の意氣は旺盛である

〃未歸還〃六ケ月
自爆の荒鷲 元氣で歸る

【東京電話】猛くもまた柔しい大空に描く戰友愛、昨年十二月某日ジョホールバールの密雲をついて片肺を射拔かれたまゝ偵察飛行を續け、貴重な百枚ほどの寫眞撮影に成功して歸途につき、基地近くにさしかゝつた刹那またも殘りの片肺を射拔かれ、今はこれまでと自爆を決行した柳本部隊偵察機操縱士官兒山中尉の行方はその後戰友たち必死の 搜索も空しく 遂に原隊より『未歸還』の公電となつて中尉の鄉里埼玉縣浦和市志村町六ノ九六の母親しうさん(五〇)の許に屆いたのは今年一月上旬のことであつた、それ以來しうさんは南の空を仰いではわが子の壯烈な戰死の樣を心に描き、また嚴父海軍大佐八郎氏も任地〇〇で同じく愛兒の戰死を信じ切つてゐた、かうして半歲が過ぎた六月七日の日曜日朝突然しうさんの許に中尉の軍服も凛々しい愛兒の親友、これも南へともに行つてゐるはずの陸士同期生藤靜男中尉(宮崎縣)が訪れた、しうさんは飛びつくやうにして『倅の最期は立派でしたでせうか』と眞つ先に問ふと、加藤中尉はびつくりとして『いや、最期どころではありません、立派に 再赴して活躍 してをられます』とて兒山中尉よりの間斷な手紙を手渡した、あまりの意外さにしうさんは口もきけないほどだつた、そして色々加藤中尉に問ひ訊した

ジャングル目がけて自爆した兒山中尉機(同乘者桑田良中尉)はジャングルにひつかかり粉碎を免かれ兩中尉は氣絕したのであつた、スコールがやつて來て二人はやつと氣がついたが、身體は動かない、直ぐに命より大切なジョホールバールの偵察寫眞をなんとかそのまゝ安全に友軍の手に渡さうとやつとの思ひで土に埋めた、秘密書類は全部燒却、ほつとして再び失神狀態になつた、再び氣がついた時は二人は住民の家に寢かされ懇切に介抱されてゐた、そこで二人は友軍を待つこと三ケ月

皇軍の進擊は 迅速にもその兩勇士を救ひ出し〇〇島の軍病院に運び入れた、幸ひ桑田中尉は大した傷もなく元氣になり兒山中尉も脚の打撲傷で治療してゐた

加藤中尉は各地を轉戰して奇しくも病院の所在地に到着、柳本部隊長よりの電話で兒山中尉が入院してゐるのを知つたのが先月二十日であつた、嬉しい訓練と戰鬪の暇を見つけ出し廿二日病院を訪問、半歲ぶりで親友同志が抱き合つたのである『小母さん、どうか立派な勇士をお子さんにもつたことをお喜び下さい』と中尉はかういつて長い物語を結んだ、嚴父八郎氏あてにも早速喜びの知らせが飛びそばでは令妹おき子さん(二〇)の嬉しさうな顏、令兄俊供さん(二二)も東大工科を出て技術中尉として出征中といふ軍人家庭の新しい希望に燃えた六月の第一日曜日だつた

料題特急

◇……五日朝、西大門署保安係へ府外高陽郡神道面香洞里農林昌燮さん(三〇)が訪れ『二年かゝつて貯めた虎の子を落しました後生だから探して下さい……』と嘆願した

◇……この爺さんは四日午前九時半ごろ府內義州通一ノ一九〇先で一休みしながら虎の子九十二円五十錢を財布から取り出して一枚々々數へて見たまではよかつたがうつかり地べたに置き忘れたまゝ二間先の煙草屋まで行つて氣がつき〃しまつた〃と引返して見れば既に虎の子は姿を消してゐたといふのだ

◇……係が氣の毒に思ひ『なんでまた虎の子を路傍で取り出したか』と聞けば、林さん曰く『あんまり苦勞をして貯めた金なので、何時も氣になり思ひ出しては必ず改めて置くのが唯一の樂しみなもんで、つい取り出したまま置き忘れました』と聲をあげて泣き出すのだつた

◇……同署では拾つた人は、どうかこの氣の毒な林さんに早速返してやつて欲しい……と要望してゐる

收穫ざつと三倍
滿鐵が報國大豆の試驗栽培

【奉天特電】滿洲の穀物の大宗をなす大豆は戰時下食糧增產の一環を擔ふ重要農產物としてその畫期的增產が望まれてゐる折柄大阪の一教諭の手により發見された素晴らしい收穫量を持つ大豆の試驗栽培が滿鐵農事局產業課で行はれ、滿洲大豆界に大きな話題を生んでゐる

この大豆は大阪の佐野高等女學校教諭角辻新氏が大豆改良につき數年來苦心研究の結果見事實を結び一昨年遂に多收穫品種の作出に成功その名も時局に相應しく報國大豆と名づけたもので一株の實莢數平均二百四十二で三百七十六粒といふ在來の滿洲大豆に比すれば二倍乃至三倍の收穫量ある優良品である

そこで滿鐵では時局下農產食糧の增產が叫ばれる時これを滿洲にとり入れて是非とも成功させようと早速この報國大豆の種子を取寄せ目下遼陽の滿鐵農場で試驗栽培中であるが、これに成功すれば滿洲大豆に革命を齎すことゝなる譯で滿鐵では全滿適地試驗を行つたうへ全滿にひろめようと大意氣込みである

半島の體力陣强化
厚生局が體育道場を建設

榮えある徵兵に應ずる資質を錬成するには、崇高なる皇民精神と併行して剛健なる體力を養はねばならぬとあつて、厚生局ではこれが鍛錬の第一着手として〃朝鮮體育指導者訓練道場〃を建設、半島體力陣の積極的强化にのり出すこととなつた

この道場の候補地としては江原道海岸地帶があげられてゐるがその設計、計畫が目下保健課の手もとで進められてをり實現の曉には朝鮮體育振興會の役員をはじめ學校體育擔當者、愛國班保健部內責任者その他半島體育に從事する總ゆる指導人を道場に收容して國民體育講習、みそぎなどで精神を訓練、さらに動的錬成を施して半島體育界第一線の知體同行の向上をはからうとするものである

豪雨の新戰場で大詔奉戴式擧行

【江西前線〇〇八日同盟】連日の豪雨と泥濘を克服しつゝ江西の頑敵十萬に對し大攻勢の軍を押し進めつゝあるわが各部隊は八日朝新戰場において大詔奉戴式をそれぞれ嚴かに擧行した、半ば水浸しとなつた畑の中にあるひは水田の畦道に蹲んだ將兵の軍帽も衣服も泥まみれとなつてゐる、敵は退却に際し道路を大小を問はず寸斷したため戰車壕はそのまゝクリークとなり河川は氾濫して平地はそのまゝ湖沼と化した、細々と殘る畦道傳ひに進擊する徒步部隊の後にはトラックも輓馬もつゞかない、兵隊は彈藥を馬とおのれの背に託して雨に濡れ濁流を押し渡つて進擊するのである、砲と飛行機の掩護も曇天つゞきで殆ど期待されず思へば壯烈な夜襲と白兵戰の連續ではあつた、この第一線部隊に從軍の記者も今戰血に滲む泥土に立つて泥んこの兵達と遙か東方を遙拜し詔書の奉讀に唯へ流れる淚をどうすることも出來なかつた

新茶　京城本町　夏川茶舗

陸軍へ獻金

國民總力黃海道聯盟では八日代表山木文藏氏が朝鮮軍愛國部を訪れ愛國高射砲獻納資金として金三萬四千七百四千円を獻金した

鹽元賣捌組合から獻金

朝鮮鹽元賣捌組合では〃海軍機〃朝鮮鹽號〃獻納基金として全鮮の組合員はじめ關係業者、職員一同の釀出した赤誠の結晶八萬二千七百九十円十九錢を多田組合長及び崔理事長が組合員を代表持參して五日京城海軍武官府へ獻納の手續をとつた

海軍機關學校志願者激增

【舞鶴電話】未來の機關を目指す海軍機關學校の志願者は五月中をもつて締切つたが大東亞戰爭勃發以來海軍の輝かしい大戰果に一躍從來の四割激增ぶりを示してゐる、これが身體檢査は七月廿二日から八月三日まで學科試驗は同八月六日から十一日まで全國五十ケ所において一齊に施行される

娛樂場も開場
昭南市平和な明け暮

【昭南市八日同盟】南方共榮圈の中樞的據點昭南島の建設は今や健やかに進められてゐる、戰前四十數種類の言葉が使はれてゐたといふ昭南市も今では日常生活は日本語で全く事缺かぬ有樣である、みごとに復舊した昭南港からは既に〇〇トンの南方物資が日本に送られ出船、入船も繁く埠頭には人夫沖仲仕などが生々と働き戰ひで中絕されてゐた漁業も日本の榮譽を挽回すべく日本人の指導のもとに數百の支那人、マレー人漁夫たちが海洋漁業に從事し『海の幸』を市民に供給する一方一時影をひそめた支那人ジャンクも再び復活、近海輸送の一役を買つてゐる

從來海峽殖民地政府の所管に屬してゐた病院はこのほど接收して市營とし市民の保健、衛生に積極的に參與せしめてゐる、ラツフルス廣場の正面に堂々と聳える白堊の建築物昭南市役所では大達特別市長、豐田總務課長をはじめ首腦部が頑張りマレー軍政の方針に立脚した市政が適切に施行されてゐる

戰後に來たる多少の物價高は閉口とドル軍票への人氣もすこぶるよく円滑な金融は三月二十日再開された正金、台銀、さらに四月二十八日開業した華僑銀行により一段と正常化してゐる、戰火を被つて百數十ケ所も破壞された電氣、瓦斯、水道、道路なども速かに復舊し電車、バスなど大衆交通機關も運行して市民の便宜をはかつてゐる

娛樂場もすでに五月から開場されて昭南劇場はじめ十四の映畫上映場が市民を樂しませ、時に現地人による日本語劇や日本歌謠が公演されて日本語普及の一役を買ひ、また去る四月から開局された昭南放送局もニュースをはじめ日本語講座、音樂などを放送し市民の情操教育に多大の貢獻をしてをり昭南市の昨今は全く明朗化してゐる

謹告

昨八日本社南方特派員編輯局經濟部次長近藤一馬の遺骨京城驛着歸還に際しては公私御多用中にも不拘御出迎を辱うし洵に難有感謝に不堪茲に紙上を以て謹んで御禮申述度如斯に御座候

六月九日

京城日報社

永登浦警防團第三分團副團長の後任

永登浦警防團第三分團副團長飯塚利美氏は過般京城食料品小賣商組合理事長に就任したが、同氏は京城商工會議所議員を始め多方面の公職に關與してゐるので決戰下防空陣營に些かなりとも遺漏があつては相濟まぬと、この程辭任したので同團ではその後任を愼重銓衡の結果救護部長豐島忠義氏が拔擢され就任した

日本讃佛歌協會誕生

【東京電話】全佛教十三宗廿八派が有する聖歌讃佛歌、詠歌、和讃などの普及機關を統合しその最高指導機關たらしめるため近く日本讃佛歌協會が誕生するが、これは前記各派が有する佛教唱歌普及機關に御詠歌和讃講社ら打つて一丸としたものでその事業としては佛教唱歌一千曲の時局的檢討、詠歌和讃奉唱に使用する鈴鉦の獻納、時局的な佛教唱歌の新作發表などで本部は芝大日本佛教會內に置き近日發會式を擧行する豫定である

不良團捕る

京城西大門署高等係では七日午後九時ごろ不良の頭目阿峴町六三韓點福(二〇)同町三〇九金炳浩(二〇)等三名を檢擧した、これら三名は阿峴町一帶に夜每出沒して通りかかる婦女子に惡戲をしてゐたもの

大屋城大教授

城大理工學部教授大屋正吉氏は肝臟癌のため城大附屬醫院岩井內科で治療中七日午後十一時卅五分永眠した、享年四十八、同氏は大正十一年東大冶金學科を卒へ總督府燃料選鑛研究所長を歷任、昨年四月理工學部創設と共に冶金學第二講座を擔當今日に至つた、葬儀は九日午後五時から大和町曹谿寺で執行する

日滿專賣特許 殺せ害虫！ 商工省より補助金下附 各縣農事試驗所推獎
遲効性・急避劑 撒布後六五日にて徹底驅虫
さんこう殺虫劑 SANKO 純國產
殺虫力最も强く 藥害なく 價格低廉
代理店 日鮮種苗株式會社 大田府本町一丁目
代理店 柳川百花園 釜山寶水町二丁目
代理店 東光農具株式會社 京城府蓬萊町一丁目

イチジク浣腸
發熱だ!!
浣腸は イチジク浣腸

しんぞう病

高級 株秘訣 四日種 日錄進呈

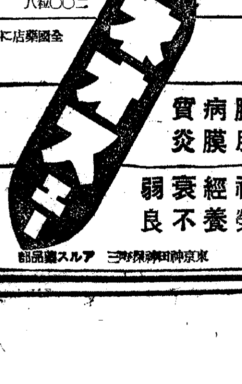

建設だ！體力だ！
活性ヨードー劑
大量のビタミンAD配劑
ヨードー含有量 昆布の一五〇〇倍
小瓶 一圓八十五錢 一〇〇粒 三圓四十錢 二〇〇粒 八圓
全國藥店にあり
腺病 肋膜 貧血 炎 神經衰弱 榮養不良
東京神田須田町 アルス藥品部

工具 印ナチ 精密
NACHI
不二越鋼材工業株式會社製品
朝鮮特約店
株式會社 伊藤商行工具部
京城・龍山

・カタログ贈呈・
正確な計算・これが凡ゆる計畫の根源です。×÷＋－どんなに煩雜な計算も國產タイガーの優秀な機能によつてのみ正確に而かも極めて簡便迅速に處理されて行きます。
タイガー計算器
タイガー計算器販賣株式會社京城出張所
京城府太平通二ノ一二（電話（本局）２９９４）
（本社……東京市京橋區銀座西二ノ一）

ポレオン
中耳炎 扁桃腺炎 蓄膿症に
二基ズルホンアミド純正劑
ポレオン「日染」は二基ズルホンアミド劑の純正品で單に內服に依り左記諸疾患に對し短時間に奏効することを特徵とします。
包裝 一〇〇錠
「日染」錠
P－177
製造發賣元 日本染料製造株式會社 大阪市此花區春日出町
一手販賣元 株式會社稻畑商店 大阪市南區順慶町二丁目

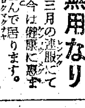

肺病ろくまく
心配は無用なり
私は永年難症の肺病を患ひ凡ゆる療法も効なく死を待つて居りました時、カワウソのキモ劑（效恩素）を服用しますと不思議に熱が下り食慾も進み氣分もよくなり三月の服用にて全快し今は健康に惠まれて居ります。肺病肋膜に惱める方に私の全快談と療法の秘訣四十ケ條を詳細にお知らせ致します
大阪市港區八幡屋大通一丁目 岡本和明

ネオ肝精
補血強壯・肝臟製劑
肝臟療法の缺點を除く
從來の肝臟製劑は消化困難にして胃腸障害の懸念があつた 本オ肝精は膽汁の協力により肝臟成分の消化吸收容易なるのみならず進んで胃腸機能を强化する特長あり
腺病・結核・肋膜炎 虛弱・貧血諸症等の治療劑として特に胃腸衰弱者の服用に適し肝臟製劑の一大進步と稱さる
販賣元 株式會社藤澤友吉商店
製造元 北海水產工業研究所
NK1708

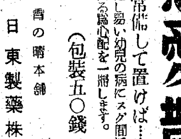

幼兒の恐るゝに足らず！！
發熱、カン虫、吐乳、青便、夜泣、消化不良等
小兒良藥 慈愛散あり
☆慈愛散を常備して置けば………夜中に變化し易い幼兒の病にスグ間に合つて効果が覿然たる御心配を一掃します。
（包裝五〇錢ヨリ）
靑の晴本舖 日東製藥株式會社

高級スチールボール
双馬印・キング印 各種寸法製作
本邦最優最古專門製作工場
御照會次第カタログ進呈
本社 總販賣元 日本精鋼株式會社（大阪市大正區泉尾竹之町二）
名古屋市西區伏見町五
精鋼社
電話本（２）一七九・二五五八番

強力ピンデコン
優秀デリスを以て製劑せる特殊南京虫擊滅劑
本劑にて安眠、健康を害する敵を全滅せられよ！
一道一店を限りに
ピンデコン製造元 伴野農藥朝鮮總代理店
京城府南大門通り五丁目四番地 根本久作商店
南鮮代理店 釜山府本町三丁目 千葉商會

內臟外科
財團法人 聖德醫院
京城府元町一丁目十一番地
電話龍山七八〇番

京城版

匿名婦人の美擧

大詔奉戴日に前線の將兵に感謝する手紙に同封された八十円五十錢が無名の一婦人から本社に獻金寄託された

滞納都市の汚名雪げ

今月は營業税の納期 池田税務署長談

大東亜戦争一年の大理想の下に赫々たる戦果を打ち樹てつつある無敵皇軍の大戦果と相俟つて銃後の一億國民は『税報國』の銃後奉公に邁進してゐるとき、京城税務署では此のほど會館府民の納税状況を調査發表したが、これにつき池田税務署長はつぎの如き談話を發表し納税に對する府民の積極的な協力を要望した

本月は昭和十七年度第一期の營業税の納期で今年は税金の改正に依り部分的には新規に課税される業者もあり又全般的に税率引上げに依る増徴がありますが之は時局柄當然の措置であり又一面業態に依つては物資配給の關係上不振状態にある一部業者もある様ですが總體から觀察致しまする場合は利潤の確定營業の制限等の影響を受けて必ずしも悲觀すべき不況状態ではなく又例へ困難の事情があるにせよ大東亜建設の礎石たらんとする我等にあつては如何なる難關をも突破せねばなりますまい、此の意氣込みで是非とも納税者の皆様が揃つて納期内に納税して頂き度いそして全國一の滞納都市と云はれる汚名を雪ぎたいものです、前端月末が日曜ですからその前日までに納税を濟ます様にもう一息頑張つて下さい、特に愛國班長各位に御協力をお願ひ致します

高知事きのふ着任

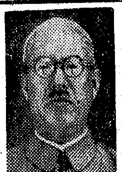

南大將を送る"別れの日"丹下前知事の後を襲つて本道知事に榮轉した高知事は七日朝八時十五分大田發で甲南道警察部長、竹内警察部長を始め官民多數の見送りを受け本道から出迎への樋口府務課長、大石地方課長、佐藤警察部の案内で同日午後二時四十五分京城驛着で山本内務、平松産業、原田警察三部長を始め廳員の盛大な出迎へを受け着任の第一歩を印し、それより直ちに朝鮮神宮並に京城神社に參拜し朝鮮ホテルに旅裝を解いたが、引續いて午後三時から朝鮮ホテルにおいて丹下前知事との事務引繼を終へた

なほ八日朝八時かつきり晴れの初登廳をした高知事は一同知事室に入り八時半には大詔奉戴日の式に參列、廳員に着任の挨拶を述べれば廳員を代表して平松産業部長は錦を飾つて返りさきした高知事に祝意を表するとともに新知事の方針に從つて廳員一同決意を新たにして精勵する旨誓ふところがあつた【寫眞は高知事】

國民體力向上講演會 府民館で開催

厚生局では國民體力法および人口問題の權威者である厚生省科學研究所國民體力部長、古屋芳雄博士を招聘、九日府民館に左の『國民體力向上講演會』を開催して半島民衆への國民體位向上の熟意をはかる

◇九日午後二時から四時まで國民體力法座談會(厚生局員、厚生協會役員)◇九日午後四時半から六時まで府民館中講堂で講演(體育振興會、府内教職員及び一般府民に無料開放)

兩高女生が田植の實習

淑明高女、第二高女の兩校生は八日午後一時半より典農町京城農業學校を訪れて約三段歩の田植を行ひ同四時歡喜の汗を拭ひながら歸校した

西部六區町會の國語講習會 十一日から開講

西部第六區町會では大梅町總代が當面の内鮮一體に先づ國語からと西部第六區町會として全愛國班員の國語常用運動を目指し萬端の準備を進めてゐたが會場を玉川町永信學校に決定講師も決つたので、來る十一日から國語講習會を開催することとなつた、講師は德泉淳、金山在哲、黒田聲、三中元爽、清原有星の五氏

床し"隣保愛の天使" 土幕民の母・玉田さん

わが身こそ貧民の味方と甘つのうら若い身を捧げる女性一人——往十里町三一二玉田内玉さん(二二)は女子商業出身といふ職業を持ちながら隣保の崇高な精神に燃えて昨年十一月上往十里町城東隣保館に自ら進んで派遣婦の役を引受けたそれ以來この清らかな天使は雨の日も雪の日も缺かさず、貧民の群に飛び込んで『御病氣の方はありませんか、暮しに困つてゐる方はありませんか』とわが子を勞るやうに貧や病に苦しむ人々を探し求めては救ひの手を差しのべてゐた

今まで玉田さんの手に救はれた人も相當多數に上つてゐることは勿論だが、かうして毎日總く七も四十軒以上の土幕を訪れて熱心に派遣婦の役を勉めてゐるのだ

この神のやうな努力が漸く同隣保館金田課長の知るところとなつて近く表彰でも……と考慮されることとなつたが、當の玉田さんはこの申出でに憤然として『私が貧しい人を救ふのは天職だと心得てゐます』とこれを辭退して相變らず土幕の群れに飛び入つて雄々しい敢鬪を續けてゐる【寫眞は玉田内玉さん】

五年間に廿五倍 『壽松國民學校』兒童の赤誠

獻金

壽松國民學校では支那事變勃發以來、全校生が自發的に獻金、慰問袋、慰問文等いろいろと眞心をこめた赤誠を盡してゐるが、兒童の獻金は十二年度、卅二円七十四錢▲十三年度、二百八円五十四錢▲十四年度、二百廿円九十四錢▲十五年度、三百卅九円六十二錢▲十六年度、八百十七円七十九錢▲十七年度前半六百廿円五十九錢と逐年激增の一途を辿つてゐるが、大東亜戦争一周年を迎へた八日には各自慰問袋を持參して『第一線の兵隊さんへ送つて下さい』と同校の玄關に慰問袋の山を作つて同校全職員を感激させた

賢愚と瞳の型

街の慰問袋

よく見れば醫學の進歩ひとみからも……大切なあなたのお子ちやんの瞳の形も少し變つてゐるでせう——『家の子供なぞうしてこんなに學校の出來が悪いんだらう』と嘆くお母さんは一應その瞳を調べてみることです、もしも多角形や楕円型の瞳なら必ず……この奬勵らしい興味深いポスターにして各家庭に配りました【寫眞はそのポスター】とになり各家庭の主婦を喜ばせてゐる

發展解消か 東部住民の義捐團體獻誠會

本年はじめ華々しく發足をみた東部住民による義捐團體獻誠會は當時京城府民號の獻納運動によつて業務の一端が吸收されたこれを機會として一時機能を停止してゐたが、その後は開店休業のままに置かれてあり、かくして有名無實な存在となつたので近く關係者によつて何等か發展的解消を遂げるべく考慮中であると傳へられてゐる

なほ獻誠會は東部各町を單位として一戸から十錢以上の醵金を行ひ、これを公益に使用する目的を持つてゐたものであつたが國班相互の連絡が完全である今日既に無用のものとして當局及び貢献部方面からも次第に遠ざけられつゝあつた、然し、その目的はあくまで眞面目であり來るべき解消にはなほ惜まれてゐる向が多い

本社へ寄託

新設町二一一安田總益さんは國防獻金として一四円を八日の大詔奉戴日に寄り本社へ寄託した

つてゐるが、六月の同日にも午前中同學院中山院長が代表として城東署を訪れて十四円を例によつて寄託した

西部第六區町會で臨時種痘

西部第六區町會では九日午前十時から同町會事務所で臨時種痘を施行することになつた

區長、班長だけの國語講習會

清涼里町會主催『區長、班長だけの國語講習會』は來る十七日から三ケ月間に亘つて毎夜七時半から十時まで開催することとなつたが、時局下の指導者中に一人でも國語を解せぬ者があつては申譯ないと町會が積極的に乘り出して全區長、班長の國語常用運動に拍車をかけることとなつた

電車衝突

七日午後一時五十分ごろ京城軌道纛島行電氣機關車(運轉手金東旭)が貨物七輛を引つぱつて東大門に向つて進行中西纛島東國民學校附近に停車してゐた東大門行電車に正面衝突、更に同五時ごろ修理のため東大門へ向つた同機關車が杏堂町ガード下で再び故障のため停車中、同樣停車中の東大門行電車へ更に後方から來た東大門行電車が追突、三重衝突を起し輕傷者二名を出した

水魔の犠牲

七日の日曜日、賑ふ漢江河畔で水魔の犠牲となつた青年二人—▲富川郡北面長峰里張炯英さん長男英鎭君は同日午前十一時半ごろ府内孝昌町一二三漢江岸で遊泳中溺死▲府内大興町七九八鄭原魯議さんの二男舜在君(一九)=文化中等學院生徒=は同日午後四時ごろ同じく土亭町九八先漢江岸で友人と遊泳中溺死した

獻金手帖

▲光化門通和田さんは亡夫義一氏の忌明に際し金百円を國防獻金として本社に寄託▲旭町一ノ八二柴田さんは母堂の忌明に際し金百円を陸海軍へ國防獻金として日本社に寄託▲京城醫學專門學校弘中進教授は金二百円を國防獻金として六日本社に寄託

三井英裕氏母堂 京城公立職業學校教諭三井英裕氏の母堂金氏は豫てから病氣療養中のところ七日午後三時頃江原道原州郡地正面興井里一〇一の自宅で逝去した

大詔奉戴日の獻金部隊

軍司令部へ 大詔奉戴日の八日朝鮮軍司令部へ寄せられた赤誠—▲京城帝大職員一同を代表して徐田庶務課長が同軍司令部を訪れ金一千円を國防獻金として寄託した▲京城府日本赤十字社朝鮮本部病院看護婦並に同生徒一同は手藝品や慰問文の誠心こめた慰問袋百個を高島副監督、松宮よね子さんが代表して獻納した

西大門署へ 八日の奉戴日西大門署へ寄せられた皇軍への赤誠の花束……▲金百円=北阿峴町二一六ノ一四梧山蟾さん▲金十円=峴底町二二ノ一白系露人パワラリハルプさん▲金二円八十錢=橋北町二六ノ二松原甲慶さん

城東署へ 馬場町明星學院は毎月の大詔奉戴日を期して全校生から赤誠の獻金を行ふこととなつた

皇軍へ捧げる感謝 毎週缺かさず陸軍病院を慰問

『傷病軍人を慰問するのは皇民の義務である』と毎週一回は必ず龍山陸軍病院を訪れ白衣の勇士を心から慰問する街の篤志家がある——城東警察町會第六區第八班長平岡武雄氏は上意下達の円滑なる町民統合に献身的な活躍を續けてゐるが日支事變が勃發して以來『大東亜共榮圏確立のため奮鬪し名譽の負傷をした白衣の勇士を慰めなければならぬ』と毎週土曜日には必ず龍山陸軍病院を訪れ傷ついた兵隊さんを心から慰め銃後國民の感謝を捧げてゐるが、同氏は語る

『なにも褒められる程のことではありません、海或は陸で敵國壁滅に奮鬪する兵隊さんのことを思へば、こんなに銃後で安穩な生活をしてゐることは寧ろ恥しいことです』

簡閲點呼の日割

府内における本年度簡閲點呼の日割は左の通り決定した(括弧内は點呼場)

▲七月二十日本町三、四、大和町一、二、三、黄金町六、七、芳山町、光熙町一
▲七月二十一日初音町、花園町、黄金町三、四、五
▲七月二十二日東四軒町、並木町、新町、本町五、光熙町二
▲七月二十三日舟橋町、林町、櫻井町一、二、若草町(東大門公立國民學校)
▲七月二十八日漢江通
▲七月二十九日練兵町、岡崎町、古市町ノ一部西界町、青葉町一、二、三
▲七月三十日三坂通、龍山町、梨泰院町、漢南町、東氷庫町、二村町、普光町、西氷庫町
▲七月卅一日元町一、京町、錦町、西氷庫町
▲八月一日元町二、三、四、榮町、清水町、彌生町、大島町、山手町、岩根町、桃花町、麻浦町、孔德町、阿峴町、鹽里町、新孔德町、龍江町、大興町、土亭町、新井町、舊水町、玄石町、倉前町、賀中町、永登町、唐人町
▲八月五、六日 西大門署管内一円(西大門公立國民學校)
▲八月七、八日 東大門署管内一円(京城帝國大學構内)
▲八月六日 古市町、吉野町一、二、南大門通五、御成町、蓬萊町一
▲八月七日 太平通一、二、南米倉町、北米倉町、武橋町、長谷川町、黄金町一、二、茶屋町、三角町、水下町、南大門通一、水標町、公平町、長橋町
▲八月八日 旭町一、二、三、南山町一、二、三
▲八月九日 倭城臺町、日出町、壽町、本町一、二、南大門通三、明治町一、二、永樂町一、二
▲八月九日 城東署管内一円(京城公立商業學校)
▲八月十日 鍾路署管内一円(朝鮮總督府構内廣場)
▲八月十一日 永登浦署管内一円(永登浦公立國民學校)

相撲展覽會

會期…六月十二日より廿一日まで
會場…丁子屋四階催物場

出品 大日本相撲協會、春日野取締、藤島取締所藏品、舊力士等のジオラマ、玉錦・双葉山取組人形應用場面、京城出身力士の所藏品、好角家の出品、夏場所取組寫眞等

主催 京城日報社
後援 大日本相撲協會朝鮮本部 機械化國防協會朝鮮本部 朝鮮軍事普及協會 朝鮮國防航空團本部 大日本相撲協會朝鮮本部

愛の赤道【118】

竹田敏彦作 都竹伸一(繪)

其夜の幻影(六)

それは、いつかナナの海濱へドライヴした時に、一郎が二人を並べ撮つたものだつた。

手もとに、克彥の寫眞といへば、それより他になかつたので、一郎は、それを机上に飾つてまた母屋へ引返していつた。

『嫂さん、お線香はないかね』

『お線香?何になさるの』

『今の友人にそなへるんです』

『あら、さう……やつぱりあゝいふ處へ行つてゐると、自然友情も深くなるのね、いゝことですわ』

晃子は、嫂ぶつた口吻で、部屋を出ていつたが、間もなく、線香の入つた箱と一緒に、古い陶の香爐を出してきて、

『お線香はこれに火鉢の灰を入れて立てると、いゝんだわ』

いひながら、火鉢の中の灰を掻き取り出して爐へ注いだ。

一郎は、それを運んで、机の上に線香をあげて合掌したが、

『待てよ……』

ゆらめき上る香煙の中に、克彥と一緒に、佐智子の顏が眼についた。生存中の彼女までが、一緒に死んでしまつたやうな氣がして、彼は暫く瞑目した後、寫眞を除けて一枚の厚紙を切り、

『瑞木克彥之靈』

かう書いて、机に立てた。そこへ、茶碗に水を入れて、

『構ひませんか?』

晃子が顏を出した。

『お水も、お供へするものよ』

言ひながら、入つてきたが、

『あら、この方?』

机の上の寫眞を覗き込んだ。そこには開襟シャツの輕裝した克彥が、白いワンピースの佐智子と並んで、朗かな微笑を湛へてゐた。

『これ、妹さん?』

『さうです』

『まあ、素敵な美人ぢやないの』

『さうかな……今、これを祀つて線香を上げてみたんだが、どうも片方に生きてゐる人があると思ふと、變だつたから、かうやつて厚紙に

やつたところですがね』

『さうね……』

晃子は、克彥の名を書いて立てた厚紙に手を合せて、

『ぢや、お休みなさい』

出ていつた。

一郎は、再び線香をあげて瞑想に耽りはじめた。

『赦してくれたまへ……』

厚紙の上の友の名に呼びかけると、熱い涙が、ぐつと瞼へ上げてきた。

翌日も、翌々日も、赤輪は、一郎を避けるやうにして、顏を合せる機會は殆どなかつた。

一郎も、却つて、その方が氣安だつたが、しかし氣安ではあるかはりに、此上そこに留まることにも、一そうの苦痛が加つてきた。

『タバオへ!』

憧れは、更に、激しく燃えさかつた。

ところが、ある日、一郎は工場から歸つて、誰よりも遲い晩飯を一人で食べてゐると、廊下の電話のベルが鳴り出した。あたりに誰もゐなかつたので、一郎が、箸をおいて、電話にかゝると、ぶつきら棒な男の聲が、

『もし、大森赤輪さんの家ですか』

『はい、さうです』

『こちらは×……×警察署ですが、あなたは、家族の方ですか』

何か少し氣味の惡い電話であつた。

ラジオ 九日

朝 六・三〇中日本農道の眞髓 野原春二、朗讀▲九・〇〇(城)『勝ち拔く爲に婦人も先づ體力』相原美治▲九・三〇(城)國語會話の時間(朝鮮家庭向)田中ちた子(城)ラジオ回覽板(鮮語)

晝 〇・三〇マンドリン合奏『歡喜の時』ほか 樽華女子マンドリン研究會 2手風琴合奏『敷島艦行進曲』ほか大野手風琴樂團▲一・〇〇朗讀『日本刀』(二)和田放送員▲一・三〇『本然の姿に還る』(二)森崎善一▲二・〇〇音樂『愛國の花』獨唱片山愛子▲二・三〇(城)『時計の話』李源喆▲四・〇〇『初等習字編纂の趣旨及び取扱上の注意』森田梧郎▲五・五五小國民の時間(鮮語)

夜 六・〇〇『少年飛行兵の手記』野尻徹▲六・三〇(城)志願兵訓練所長に軍人精神を聽く(朝鮮語)▲七・三〇國民合唱『今年の燕』指揮弘田龍太郎▲八・〇〇軍事發表(城)浪花節『母』(朝鮮語)雀八根▲八・三〇(城)中等國語講座▲九・〇〇京城より錄音、管絃樂『幻想の東洋』ほか日本交響樂團

決戰下のラジオと放送を通じて國民の聲を
放送 六月號 三十錢送二錢
翼贊議會の確立 東條英機
大東亞經濟戰 山崎靖純
バタアン戰記
海の從軍手帖

城寶
熱戰息詰る國技館 相撲その儘の感激!
夏場所大相撲實錄

同時上映 男性對女性
十日封切
京城寶塚劇場
總力・總立ち總構へ

何よりも確かな太鼓判!
定價 百粒入 二圓二十錢 五百粒入 十圓
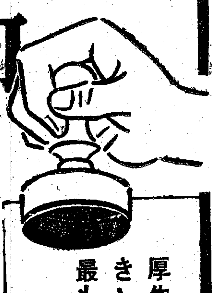
林兼のビタドール
それは本邦水産界の權威林兼商店製藥部が、原料から製劑まで獨特の一貫作業によつて嚴密に精製したビタミンA・D劑ビタドールです
この一球に含まれるビタミンAの國際效力單位五、〇〇〇以上
ビタミンDの國際效力單位一、〇〇〇以上
は厚生省衛生試驗所で嚴格に檢定しその證明の封印(官封)が施されてゐますから最も信賴の出來るビタミン劑です
朝夕の一粒一粒は虛弱な體力を強め殊に乳幼兒産婦の體力建設に有效です
厚生省衛生試驗所できゝめ(國際效力單位)を證明した最も優秀なビタミンA・D
發賣元 林兼商店 代理店 鹽野義商店

空襲に備へよ
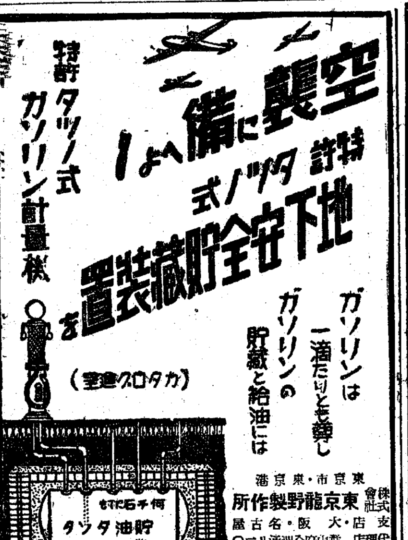
特許 タツノ式 地下安全貯藏裝置を
ガソリンは一滴たりとも尊し
ガソリンの貯藏と給油には
特許タツノ式ガソリン計量機
(カタログ進呈)
貯油タンク 何千石でも
株式會社 東京龍野製作所 東京市京橋
支店 大阪・名古屋 代理店 群山府全州通り二〇 群山朝石販賣所

胃腸病でやせる人

▼食事の前後に胃の痛む人
▼よくお腹をこわして下痢する人
▼胸がやけ酸い水がこみ上げる人
▼年から年中いつも便秘の癖ある人
胃腸病で死ぬ人は一年に廿四萬四千人もあつて肺病よりも恐ろしいが、この病は先づ胸やけと下痢から初まる。これを打捨ておくと胃潰瘍や胃癌や腸結核に進み終に命を取られる恐れがある。胃腸病には藥用人參とセンブリ・ゲンノシヨウコがきく事は女子供でも知つてゐるが、それ等を漢方で煎じて飲んだのではキヽメが薄い。そこで右三藥を主藥とし之に漢方製劑の精を加へたのが三式錠である。胃腸病で惱む方は御安心の上一日も早く本藥を服用して胃腸の健康を取戻して下さい。發賣以來日尚淺きにも拘らず本藥の持つ特效は忽ちにして有名藥となり日本全國一流藥店へ行きわたつた。どうぞ御近所の藥店でお求め下さい。藥價略二週間分一圓卅錢一ケ月半分三圓五十錢です。
もし品切の節は本舖へ
▼見本藥入用は本舖へハガキで申越下さい。文獻添へ無代進呈
三式錠
三式錠本舖 東京市神田駿河臺二ノ一 振替東京七八五番
總代理店 東京日本橋横山町 花生堂藥品株式會社
全國各藥店にあり

商業登記公告
増資 株式會社京城山大商會 資本増加金五萬圓 昭和十七年四月十日 ……
[illegible]

第十一期決算報告(貸借對照表)
朝鮮火藥製造株式會社
貸借對照表公告(昭和十七年三月三十一日現在)
朝鮮螢石開發株式會社 清算人 田中鶴二

美術膽寫印刷所
山彥詩舍 京城府壽松町一ノ百十五 電話本局②702番
タイプ印書引受 南大門通二ノ三 邦英タイプライター印書社 電話本局(2)八六一一番
京城では 荒川屋呉服店 本町四丁目 電本②七六八
最高最優!美と精りと堅牢を誇る ヴィナスミシン 是非試驗に御來訪下さい 東洋精鞁工業所 京城府昌信町一ノ一 電話光二八八番
文房具・事務用品 東光堂 京城府齋洞町 電話(光)三二〇番
犬猫の病院 京城府櫻井町二丁目表通 佐藤家畜病院 電本局五二一四番
測機舍測量機器 京城本町二丁目入口 シノサキ測量器機部

京日案内廣告の御用命は 御一報次第係員お伺ひ致します 京城府林町五六 京日案内廣告社 電本八五六二番
京日案内 料金表 …… 料金は總て前金(税込)

特別案内
女中入用 年齡二十一、二歲より二十六、七歲迄本人來談の事 白雲荘ホテル 清雲町 電光二三三四、二三八八番
工員募集 一、作業場 京城府蓬萊町二五 一、募集人員 三〇名 …… 日本炭素工業株式會社
社員急集 工務課勤務年齡二十歲以上身體強健なる者履歷書持參至急來社ありたし 朝鮮コルク工業所
女子事務員募集 但し高女卒業程度 右志望者は自筆履歷書携帶の上來行あり度し 京城府南大門通二ノ九 第一銀行京城支店
倉庫係募集 歡名、年齡五〇迄履歷書持參來社相成度し 南大門通二ノ千代田ビル三階 朝鮮米穀倉庫會社 京城支店
貸倉庫を求む 京城府蓬萊町一丁目五 朝鮮國產染料 電話本局八四一七七九〇番
賣家 明倫町三丁目一五一 文化住宅二戸 電話本八三五九 永樂商會
貸家 至急求む當方内地人 ……
工場 及倉庫を貸借又は買入れたし 京城府 ……
貸家 ……
オ一 トバイ賣物あり ……
求職 ……
會社 營業主任或は支配人 ……
代診 京城府化園町一二八六 山口病院
看護 京城府本町一丁目 昭田外科病院
募集 午前八時より十時迄 京城府古市町 ……
マネキンガール採用 ……
女中 龍山 ……
美容 助手募集 ……

東寶若草劇 六月三日よりの上映 時間表 維新の曲
喜樂館 六月七日より 朝鮮ニュース 戰況ニュース 文化映畫 第五列の恐怖 日活多摩川特作
京城鍾路文化劇場 六日より九日まで 1日本ニュース 2時局演藝風景 3我等の兵器 4朝鮮 5獵人 火 フロリアン ガイエル小隊
京城文化映畫劇場 四日より九日まで 1漫畫 2 3育て草 4世紀の進軍 日本ニュース
朝日座 六月七日より 松竹新 漫才大會
東洋劇場 劇團靑春座公演 風雲の春
桃花劇場 七日より四日間 戰況ニュース 文化映畫 秘めたる心 怪談道中
新富座 七日より四日間 戰況ニュース 文化映畫 愛戀頌 豐年歌
浪花館 七日より上映 日本ニュース 體育の凱歌 戀山彥大會
大陸劇場 七日より 日本ニュース 朝鮮ニュース 飛彈人 第五列の恐怖
京劇 二日より九日まで 戰況ニュース 文化映畫 高原の月
城寶 六月二日より九日まで ニュース 爆彈 高原の月
和信映畫館 四日より十日まで 1大東亞戰爭 2東寶ニュース 鈴蘭 釣鐘草
明治座 三日より九日まで 文化映畫 日本ニュース 維新の曲
城南劇場 六月六日より十日まで 本日ニュース 文化映畫 待つて居た男
中央劇場 六日より十日まで 日本ニュース 文化映畫 待つて居た男

夕刊
京城日報
夕刊一部 定價金二錢
發行兼編輯人 印刷人
京城府太平通一丁目三十一番地 京城日報社

オルドス砂原を席卷 重要據點を悉く粉碎 第八戰區の敵撃摧

作戰僅かに二日

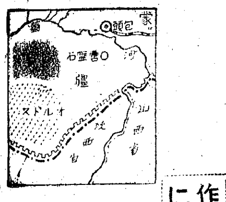

【オルドス前線○○八日同盟】灼熱のオルドス砂原に第八戰區新編第四十二師（師長袁慶榮）撃摧の火蓋を切つたわが精鋭諸部隊は、六日包頭南方四十キロの營盤召附近において敵を捕捉壯烈なる沙漠戰を展開してこれを撃滅同地を占領した、一方鐵牛部隊は猛進撃をつづけつつ包頭南方の廣範圍にわたる敵重要據點を悉く粉碎しここに作戰開始以來僅か二日にして多大の戰果を收めて敵蠢動を完封した、六日迄に判明した戰果左の如し＝敵遺棄死體一四九、鹵獲品迫撃砲一、チエツコ機銃三、小銃二三、手榴彈二五、その他彈藥など多數

蠢動の頑敵剿滅 南支軍猛進撃を開始

【廣東省○○前線八日同盟】源潭墟占領以來爾後の作戰に備へつつあつたわが軍は、○○南岸地區の高地によつて依然蠢動を續ける敵第百五十四師の一部を剿滅すべく八日未明猛進撃を開始した

衢州攻略の意義重大

支部派遣軍報道部長談

陸海空渾然一體 强烈なる戰略 敵軍必殺の態勢完成

【南京十日同盟】支那派遣軍報道部長はわが軍の衢州攻略に關し十日次の談話を發表した

昨年五月の浙東作戰は世人の記憶に殘る大作戰の一であつた、すなはちわが軍は六日つひに衢州城頭に日章旗を飜へしここに浙江區域を席卷壓倒して戰場は早くも江西省に迫らんとしてゐる、一方浙贛線を西に南昌方面から進攻を起した部隊も五日要衝撫州を占領し、その一部は昨六日長驅東鄕を奪ひ第三戰區の背後を脅かし敵軍必殺の態勢を完成した

多年に亘り固めに固めた敵の縱深地帶を突破し三十萬の敵大軍を隨所に撃滅しつゝ奥地深く進攻する今次作戰の如きは全く放膽ともいふべきで、殊に戰場一帶の地形は峻險な山岳地帶であり、時恰も雨期に遭遇して河川は氾濫し道路は泥濘と化するの惡條件を克服し、二百五十キロにおよぶ雄大なる規模の作戰を遂行してなほ諒々たる餘力を保持し、かつ長蛇なる兵站線は十ケ師に餘る敵軍の遊撃企圖を封殺排除して確保されてゐるのである、また

わが航空部隊が連日の惡天候を冒して地上部隊の作戰に協力しつゝある努力および海軍部隊の共同作戰はこゝに陸海空渾然一體の强烈なる戰略となつて本作戰の底知れぬ推進力をなしてゐる事實を見逃してはならぬ、それにしても金華、蘭谿の死守を嚴命された敵軍はわが軍に捕捉殲滅の好機を提供したにすぎないことを思ふとき、わが軍の充實せる戰力に反して敵軍抵抗力低化の度が特に顯著となつたことを斷言し得るのである

敵陣へ巨彈を浴せるわが○○砲の活躍 南支北上○○作戰＝（陸軍省檢閲濟）＝電送

聯合國側船舶三隻撃沈

【リスボン七日同盟】アメリカ側情報によれば、アメリカ海軍省は六日聯合國側船舶三隻がカリブ海で撃沈された旨發表した

代償なしの奉公 内鮮一體化推進の原動力 南前總督車中談

けさ鎌倉着

【東京特電】南前朝鮮總督は七日午前九時廿五分下關驛發列車で東上、八日午前六時卅六分大船驛着長部磐一郎氏、川岸中將その他多數の出迎へ者に會釋しつゝ差し廻しの自動車にて直ちに鎌倉林木座の自邸に入つたが、前總督は車中訪問の記者に對し「自分の感想は既に語り盡してゐるので今更改めていふ程のことはない」と前提し次の如く語つた

大東亞戰開始以來朝鮮が物心両方面にわたつて力強い進展をみせてゐるのは自分としても嬉ばしい、徴兵制採用方針の決定によつて半島同胞の喜びが非常なものであるのはいふまでもないが、この制度を義務的なものに即ち西洋流の義務とか權利とかの思想に捉はれず皇國臣民としての光榮とのみ考へてゐるのは喜ばしい現象であると思ふ、特に知識階級にはともすればこの權利、義務思想に陷り易いのでお互に嚴に自制しようとする傾向が顯著であるのは見逃し難いことである、皇國臣民として又立派な國家の干城として專心お國のために盡したいといふ氣持―代償なしの奉公の心こそ實に崇高な精神であり、この精神こそ内鮮一體化を更に推進める原動力となるであらう、小磯新總督は全くの好適任者で朝鮮統治において全幅の信賴をかけて宜い

なほ一行中の[illegible]久子總督夫人、令孫高律明子さん（七つ）その他近親も書生家族も長途の疲れも見せずなかなかの元氣であつた

南前總督入京 首、拓兩相と會談せん

【東京特電】南前總督は九日非公式に東上、正午陸相官邸にて東條首相を訪問首相、小磯新總督と懇談、午餐を共にし會談の豫定である

三橋前警務局長離城

在任五年九ケ月警務行政に大きな功績を殘した前警務局長三橋孝一郎氏は、八日午後一時十五分京城驛發『あかつき』で在城官民多數の見送りを受けて出發離鮮した

鮮滿手をつないで國民運動を强化 滿洲國協和會中央本部長 三宅中將入城談

鮮滿國民運動の連繫强化を圖るためこの程朝鮮總力聯盟を正式に訪問した滿洲國協和會中央本部長三宅光治中將は、坂田調査部長、松浦大同學院教授、金協和會參事、和田秘書などを帶同、波田總聯總長に迎へられて八日午前十一時四十五分京城着、直ちに朝鮮神宮に參拜、ひとまづ宿所半島ホテルに旅裝を解いた、在城日程は九日午前十時聯盟訪問、十一時總督府、午後一時軍司令官、二時師團長、二時五十分海軍武官府各訪問挨拶、五時聯盟主催の懇談會に臨み、十日午後六時軍司令官招待、十一日十時から昌慶苑、德壽宮、鮮展、壽松國民學校、京畿農業視察、十二日午後二時三十七分京城發歸滿の途に就くが、來鮮の抱負と感想を次のごとく語つた

昨年南前總督の來滿を機會に協和會と總力聯盟とは鮮滿一如、連繫强化の見地から固く握手し足並を揃へて相互協力を期することとなつた、全國聯合協議會には川岸前總力聯盟事務總長が親しく臨席され、これまた鮮滿提攜上大きな關心を寄せた、協和會はこれに對してお禮のため今回正式に訪鮮した譯です、一日の長ある總力聯盟の具體運動を具さに觀察し、各方面とも忌憚のない意見の交換を行つて國民運動をとほして滿鮮間の連繫を一層緊密にしたいと希つてゐるし、そのためには出來れば駐在員の交換を行ひたいと思つてゐる、具體的な方策は今は發表出來ないが、まあ滿鮮が手をつないで行くには何うすればいいかといふことをお話しに來たのです【寫眞＝驛頭の三宅本部長】

暗澹たる前途望見 敗英、決戰を急ぐ 長期戰への自信喪失

【リスボン八日同盟】東部戰線における赤軍の活躍に大きな期待をかけてゐた英國が赤軍の五月における攻勢の失敗によつてうけた打撃は極めて深刻なものがあるが、ケルン、エツセンなどの獨軍工業中心地に對する爆撃の開始は東部の敗戰を補はんとする軍事行動であり、歐洲戰局が最も重大な局面に到達したものといへよう、英國は元來ドイツを打倒するための最も有效なる方法は封鎖戰によつて歐洲大陸に内部崩壞を惹起せしめるにあると考へ、戰爭が長期化すればそれだけ米英が有利なる地位に立つとの觀念を固執してゐたが、ドイツの軍事力が赤軍の冬季攻勢にも拘らず鐵壁的に見て依然優位を保持してゐる事實が明白になるとゝもに長期戰萬能の公式的考へが漸く影をひそめ如何なる手段にうつたへても本年中に戰爭を終結に導かんとする氣運が濃厚に動き出して來たことは注目に價する、長期戰によつて最後の勝利を收めんとする米英陣營の希望に大打撃を與へつゝある要因としてはさらに大東亞における日本軍の戰捷、米洲東海岸一帶にわたる獨潜水艦の活躍などの事實を指摘出來るが、何れにせよ英各紙の論調は五月以來顯著な變化を示し長期經濟戰に對する自信に動搖を來して決戰を急がんとする英國首腦部の戰爭態度を如實に反映してゐる、例へば近着のカトリツク派有力週刊紙、タブレツトは聯合國焦眉の急務は東部における大戰を勝利に導くにあると强調したのち

ソ聯軍が冬季攻勢で全力を消耗したとはいへないとしてもこの夏を過ぎれば赤軍の戰闘力が衰微の一路を辿ることは否定出來ない、聯合國が夏中ソ聯に對し出來るだけ物資援助をする肚を決めてゐるのもすでに過去一年の戰爭で緊張し切つてゐるソ聯經濟狀態は到底長期戰に耐へる力がないことが明かだからだ、ことに食糧問題が今後ソ聯の滅亡となることは必至で赤軍が戰闘力が全く消耗するとはいへないとしても强力な逆襲をいどむことはいよいよ困難となろう

と論じてをりサンデー・タイムス紙の如きも安直にドイツ内部崩壞を期待する樂觀的見解に警告を發し左の如く論じてゐる

たとひ種々の困難が加はつて來てもドイツ國民はよくこれに耐へてゆくであらう、ドイツ國民の戰闘精神は簡單に崩壞するものではない

かく英國がやうやく容易な長期戰思想を放棄しつゝあることは一面この夏から秋にかけて米英の對樞軸抗爭の方法が積極的、攻勢的となることを豫想させるものであり、聯合國は一九四三年を俟たず雌雄を決すべくあらゆる可能な手段を動員して戰闘行爲に出るものと觀測される

各施設戰前に復歸 第一に欲しい人材 山下中將、記者團と一問一答

【昭南市六日同盟】マレー方面軍最高指揮官山下中將は六日昭南特別市の指揮所で新聞通信記者團と會見、最近のマレー、スマトラ方面軍政施行狀況經濟再建工作の進捗、將來の方針などについて次の如き一問一答を行つた【寫眞＝山下最高指揮官】

問 最近の經濟再建工作の進捗狀況について

答 原住民の心からなる協力と軍政部機關職員の獻身的努力で極めて迅速に進捗しつゝある、ことに鑛山、鐵道に對する敵の破壞工作は全く徹底的計畫的でこの復舊は容易ならぬものと考へられたのであるが、殆んど全部修理を完了した今日マレー、スマトラの經濟施設は全部戰前の狀態に復歸したといつて差支へない、むしろ新開發の時期に入つてゐる

問 ゴムの過剩生産對策如何

答 根本方針は多きを憂へずの一言につきる、ゴムしかり錫しかり、食糧もしかり單に數字を並べればなるほどゴムは餘るかも知れぬ、しかし安いゴムがいくらでも手に入るのであれば徒らに多きを憂へるよりこれをどう活かすかを工夫すべきだらう、現に當地に來てゐる專門家の手でゴムから石油を抽出する研究が完成して染料すら製造出來るといふことであるし、そのほかまた色々と新しい用途の研究が進んでゐる

問 原住民特に當地方面在住のいはゆる南洋華僑に對する施策方針について

答 原住民の各々に對する協力の仕方といふのは全く想像以上である、長い間彼らを苦しめてゐた英、米、蘭人が徹底的にやつつけられ彼らが捕虜として溝掃除をやつてゐるのを目のあたり見て徹底から日本の實力といふものを知つたことが第一の原因であらう、われわれはこれからいよいよ道義といふことに立脚して彼らの生活福祉を增大しこれによつて東亞共榮圏といふ大理想の眞髓を納得させて行かねばならない、しかしここで注意しなければならぬことはとかく日本人は親切過ぎることだ、もちろん彼らには十分飯を食はせねばならぬ、醫療設備も與へねばならぬ、しかし何んでもかでもただ與へればよいのではない、原住民の一部には宗教の影響もあつてわれわれの國から見れば極めて怠惰な人種がゐる、三日働いて賃銀を貰ふと次の二日は寢て暮すといふ習慣のものがある、このやうな連中に對しては單に物を與へるよりはまづ勞働の觀念生活、習慣といふものを再教育することが第一であらう、そしてそのためにはまづ言葉から敎へてかからねばならない、六月一日から行つてゐる日本語普及運動はかういふ意味で重要なのでありまづ日本人のものの考へ方、生活のためには日本人もまたもつとマレー語や印度語を勉強しなければいけない、またいはゆる南洋華僑に對する方針であるが日本の新領土たることが約束されてゐるのであつてここに永住せんとするものは皆日本人となる決心を持たなければならぬ、かつての蘭印と同じことだ

問 軍政施行は何時まで繼續されるか

答 すべて中央で決定されるであらう、當地の治安はすでに萬全なりとはいへ大東亞戰は未だ作戰中であり占領地で軍政といふ强力を伴ふ政治が相當長期にわたつて施行されねばならぬことは當然である

問 内地方面への希望は

答 まづ南方占領地の實情をよく知つて貰ふことが第一だ、このためわが軍政部では德川、砂田、大塚の三顧問を内地へ派遣して廣く現地の實情を各方面に報告して貰つてゐる、これで南方の希望も色々傳達されることと思ふが第一に欲しいのは人材だ、南方經營の意氣に燃える有能な行政官や技術者をどしどし送つてくれることを希望する

泰軍ミユウ占領

【バンコク七日同盟】六日夜の泰國側ニュースによれば泰國軍は六月一日午後ケンタン東方百七十四キロのミユウ市を占領した、ミユウ市はケンタンおよびヨンの兩市に次ぐ南部シャン・ステートの要衝ケンタン州總の所在地でニウ河に臨み、同州交通の中心である

油斷の舌からスパイは躍る！

時の錄音

大本營發表の開戰以來六ケ月間の綜合戰果、海に陸に空に未だかつて世界戰史にみざるところだ。

×

米英が如何に金と物の力を誇つても皇軍に抗し得るものでないことはこの事實で瞭然。

×

然し、米英共に今や死力を盡して樞軸國への反撃に奔命してゐる。油斷は大敵だ。

×

敵を再び起つ能はざるまでに完全に叩き潰すまで戰ひ拔くのである。

×

そこに世界の新秩序が建設され眞の大東亞が完成されるのだ

×

この大勝利は皇軍將兵の尊い碧血の賜物である。

×

感謝を怠るな感謝して行へ御奉公

＝人＝

◇江原禮三氏（咸南道商工課長兼調整課長）新任挨拶のため八日本社來訪、十日赴任

◇樋口虎三氏（南鮮合電副社長）八日朝入城

◇岸勇一氏（總督府稅務課長）十日『のぞみ』で着任

◇上野武雄氏（同農政課長）同上

◇高安彦氏（京畿道知事）新任挨拶のため八日來社

新慶南内務部長 池淸氏十日赴任

慶南内務部長に榮轉した池淸氏は總督府事務官として東上中辭令をみたので八日午後二時京城驛發『あかつき』で歸城、十日午後十一時十分京城驛發列車で赴任することになつた

貯めよう！勝たう！
六月九日→十三日
香台美術會代表委員
内藤隶甫畫伯油繪個展
丁子屋にて 畫廊（四階）

アセモ・タヾレの豫防と治療に
資生堂の
ベビーパウダー

汗ばみ上りに おむつかへに
清潔な近代設備の工場で皮膚科專門醫の指導の下に製られる本品は赤ちやんのアセモ タヾレ 股ズレ オデキ トビヒの豫防と治療に萬全の藥効を備へてゐます
三十五セン
東京 銀座 資生堂

初夏のお肌に
ウテナ製品
滲透力の優れた榮養クリームですからお肌に活力を與へて潑剌とした健康肌をやしなひます。
小皺豫防・洗顔に日ヤケの手當てに
ニユースコールドクリーム

夏まけ・夏やせに苦しむ方も
頭がボケ根氣無く めまひ、耳鳴
肩凝りや便秘に惱み安眠出來ぬのも
因をたゞせば同じ病原

夏になると疲れたやうに身體が痩せ衰へ、病氣のやうな症狀に惱まされる方が少くありません。これを單に陽氣の故だら位に輕く觀て其の儘捨てゝ置くと年毎に症狀が重くなり、やがて神經衰弱やヒステリーに進むか、さもなくばいろいろな内臓病や血管病に罹り易く、更にそれが強化すると腦神經の中樞が侵されて發狂ひを起したり、血壓が高くなつて腦溢血や腦貧血で斃れたりする事もあります。

ですから症狀の輕いうちに病原をつきとめて、適當な手當を加へ不幸を未然に防ぐやう心掛けねばなりません。では其の病原は何かといふに、遺傳毒、酸素毒、酒や煙草の毒を初め種々なる體内毒から成る古方醫學の所謂ふる血であります。ふる血があると血液が濁つて血行を妨げ、且つ其の毒が血液に混つて全身を經めぐる途中、局所々々に停滯したり血管を硬めたりするから全身に亘つて右のやうな恐るべき疾患の原因となります。だからふる血を取つて血液を綺麗にし、血行を整へて全身的の健康を計ることこそ治病の第一要件であります。フルチ錠は右の病理に基き古方醫學に再檢討を加へ、且つ最新の血液病理學や藥物學の長所を採り入れ、多年の實地研究により創製せるものですが、其の效果は御實驗の方々により夙に證明立てられて居ります。前記症狀にお惱みの方は是非一度お試しなされて其の效果を驚くと御滿足得せられるやう切にお奬め致します。

排毒と順血に
フルチ錠
定價 十一日分 三圓 廿二日分 五圓
全國有名藥店ニアリマス
主效 中風・リウマチ 腰痛・貧血 ヒステリー 神經衰弱 心臓・狭心 動脈硬化 婦人病 便秘等
無代進呈
東京市京橋區京橋一ノ十一 古醫學研究所
17.6.○.31

内地人青年の體檢 今夏全鮮十ヶ所で實施

國民體力管理制度に備へる徴兵檢査に先立ち今夏七、八兩月にわたり朝鮮在住の内地人青年（大正十一年十二月二日生れより同十三年十二月一日まで）に對し京城、大田、群山、木浦、大邱、釜山、平壤、新義州、清津、咸興の十ヶ所で實施される、檢査方法は第一次檢査（生活調査）第二次檢査（ツベルクリン反應判定）に分れて實施したのち合格者に對し走、投、跳、運搬、懸垂の五種につき體力檢査を行つて上、中、初各級および級外と檢定することとなつた、なほ檢査は國民體位の全面的向上に資する國民體力管理令の施行に備へるもので半島人青年に對してはさきに實施した體力檢査をこれにあて合格徽章は今冬交付することになつた

還らざる軍神偲び 心の螺を締めよ

けふ大詔奉戴日 波田總長獅子吼

波田總長

第六回目の大詔奉戴日に當る八日午前六時半から波田聯盟總長は京城放送局のマイクを通じて全鮮二千四百萬愛國班員に向つて「心の螺を締めませう」と題し、次の通り決戰建設戰に邁進するやう檄した

隣組の皆さん！今日は第六回目の大詔奉戴日であります、常會にお集りの皆さんは、今日からは又一段と心の螺を引き締めて下さることであります

先日大東亞戰爭開始以來の戰果が發表されましたが、それによると陸軍では、捕虜二十九萬人、鹵獲した大砲が三千五百門、小銃機關銃三千萬挺、戰車自動車鐵道車輛など四萬五千輛、擊墜破した飛行機千八百機、海軍では擊沈破した敵の艦艇は、戰艦八隻、航空母艦七隻、巡洋艦十五隻を始めとして大小總計二百五十二隻、擊墜破した飛行機二千二百臺で今や大東亞共榮圏内には、大きな敵飛行機群はなくなつた譯であります、南方建設も豫想以上に進捗して本年度内に採れる石油も豫定の十割になるだらうといはれてをります、何んと驚くべき戰果ではありませんか

併し米、英はまだなかなか參つたとは申しません、申さぬばかりでなく、來年になつたら、再來年になつたらと大それた負け惜みをいうてをりますが、こちらが油斷すると彼等の負け惜みが本物になるかも知れません、しつかり頑張りませう

殊にわれ〳〵の片時も忘れてはならんことは、われ〳〵が想像も出來ん程の皇軍將兵の勞苦があることです、壯烈なる自爆とか、未だ歸還せざるもの何機とかいふ報道や報告だけについて考へても、その度毎にわれ等の同胞が、軍神となつて散華されてゐることです、われわれは常に感謝しなければなりません、そしてこの感謝の氣持を直ちに實行に現はして御奉公をしようではありませんか

貴方がたは、近頃また町に、酔どれが増えたことや不必要な宴會が相當増えたことにお氣付になりませんか、強ひての生活必需品でもない本町通や鐘路の店先が賑々繁昌したり、各地の映畫館や劇場には、早くから長蛇の列をなして開場を待つてゐる者が多いことは戰時下の現象として、褒めたことではありません

またこれがだん〳〵響くなると、體がだらけて來ますが、これは自分で引き締めて行きませう、一家揃つて一人殘らず働きませう、出來るだけ節約し、そして成るべく多くの兵器、軍艦、飛行機、戰車その他の軍需品を始めとし、大東亞建設、戰爭推進力に必要な品物を造らうではありませんか、半島の徴兵制度も二年後には實施されることになりました、この際徴兵貯金を始めるのもよい思ひ付です

出席率滿點

輝く戰果に常會沸く

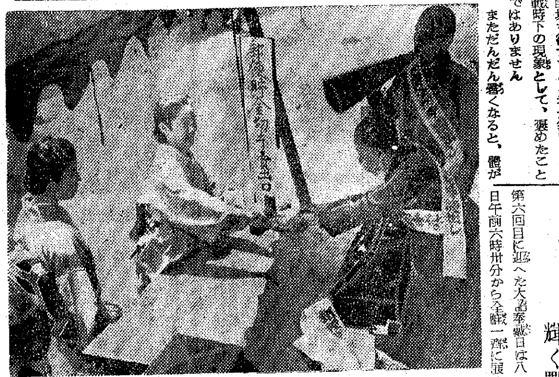

第六回目に迎へた大詔奉戴日は八日午前六時卅分から全鮮一齊に展開された、この日京城地方は颯風そよと吹いて常會日和ともいふべき爽快の朝ぼらけ――思へば皇國が正義に起つて大東亞から米英驅逐の聖戰を開始してより二ヶ年に半歳、獅々の戰果と輝かしい建設戰とは世界を正に驚倒せしめてゐるのだ、大御稜威のもと一億結集の鐵石心は大詔奉戴日常會を重ねる毎にます〳〵熾烈となり第六回常會も京城各地の常會出席率はいづれも滿點、古市新京城府尹も西四軒町の府尹官舍に張り切つて來て以來最初の西四軒町聯盟常會に一職員として顔を出した、常會に詰めかけた職員たちは町内だけに會社重役をはじめいづれも兩班階級だが出席率は新府尹を感激せしめた上ぶり――國旗掲揚、國歌合唱に次で特設のマイクから波田事務總長の常會向け放送「心の螺を締めませう」が清澄の氣の中に流れ出る、大東亞戰半歳の戰果記録から説起した講話は別項の通り銃後生活の緊張を促して胸に迫る、一列行列の主婦たちをたしなめるのを全氣嘆に集心のだらける家族皆勞精神で吹き飛ばさうと「徴兵制度施行に應へて國語生活の徹底化を叫ぶなど「常會の勵行」「全家勤勞」「國語生活の徹底」の六月三つの誓ひを全鮮二千四百萬班員と共に誓つたのであつた、古市府尹は感激の面持で

「二日私がこちらになつたので西四軒町常會には初めて出たがその出席率の良さに驚くと共に感心させられた、常會開會場所としてはおそらく全鮮一の快適な所だらう、こんなに氣持の良い朝の時間を過せば一日の職域奉公も充分出來ると思ふ、少くとも僕の町の常會は成績佳良だと信ずる」

國語は大東亞共榮圏の盟主たる皇國臣民が使ふ言葉です、半島同胞は其の光榮ある皇國臣民でありますから早く國語を覺え、之を常用せねばなりません、國語を知らなければ皇國臣民たるほんとうの心はつかめません、大東亞を指導する國民としての資格にも缺けて來ます、折角兵隊になつても思ふ存分の働きが出來兼ねるではありませんか皆さん！吾々も心から張り切つて御奉公に邁進致しませう

廿世紀最大の偉業

日本文化再認識を叫ぶ獨伊

海外に聽く"征戰半歳"

【東京電話】大東亞戰爭勃發以來六ケ月に當り大東亞戰の海外に與へた巨大な反響を聽く

【ベルリン七日同盟特派員】參戰以來この六ケ月に擧げた日本の大戰果は歐米諸國に對し軍事的政治的にはもちろんのこと、文化的方面にまで非常な影響と變化を與へてゐることは見逃し得ない事實だ、大東亞戰爭開始以來の歐洲戰線の推移を見るに昨年十二月當時東部戰線においては獨軍にとつては最も苦しい時期であつた、赤軍は十月以來の大攻勢敢行を企圖せるに對し最後の作戰が着き、猛烈な降雨が續いて豫定の作戰が遲れ、やつと乾いたと思ふと今度は十一月初めから急に本格的な極寒期に入つて軍事行動が不可能となり、赤軍はこの反撃によつて開戰以來最初の後退を行はねばならなくなつた、そのうへアフリカ戰線もまた全面的後退の餘儀ない情勢だつたので各國民の驚きと相俟つて獨國民の士氣はあまりふるはなかつた、その矢先きに突如として日本の參戰が傳へられ世界中の全く豫想しない大戰果を次から次へと矢繼早に擧げたので獨國將兵は當分戰線の苦しさを忘れ獨國民の間にもいよ〳〵樞軸必勝の信念が確固たるものになつて來た、一方英國は主要資源の供給地を全部失ひつゝあるうへ海軍力を消耗し米國からは軍需品の補給が思ふやうにゆかない情勢となり歐洲戰線の様相は俄然一變した、また米國は緒戰からの失敗つゞきで、その無力が世界に暴露され船舶の沈沒や資源喪失が相次ぎ艦船や飛行機の建造も豫定通りにはゆかず、ここ一、二年は樞軸側の攻撃をぢつとこらへてゐるより以外に手はないといふ哀れな状態に追ひこまれてしまつた、英米軍の歐洲大陸への上陸作戰、いはゆる第二戰線の結成を彼らは頻りに宣傳するが實際は徹底出來ることではない、英米側がドイツの戰力消耗のため唯一の希望を繋いでゐる赤軍も、今年いつぱいかゝればドイツにとつて無害の状態になることは必至と豫想されるから、英米側にとつては結局積極的にはなんら勝利の見込はないと見られる、東亞共榮圏は日本が絶對不敗の地位をすでに確保したし、それにウクライナ征服後東亞歐洲共榮圏の間に交通路が拓かれゝば歐洲の食糧も安全を確保され何處にも全く隙はなくなる、かうした情勢は三國條約の相互作用によつて初めて產み出さるべきものだが、この相互作用を有效にするうへに大東亞戰爭のもつ意義は極めて大なりといふのは敵味方ともに偽りのない觀測である

一方文化的側面からの大東亞戰が歐米に與へた影響も重大なものがある、歐米は開戰前日本は戰力において英米より遙かに劣勢、しかも支那事變で戰力を消耗しつくし最早や戰ふ餘力なしと判斷してゐたにも拘らず愈よ開戰となつてみると前古未曾有の過大な戰果を擧げそのうへ特殊潜航艇とか、自爆とかその他歐米人の常識から判斷出來ない不思議なことばかり引續いて起るのでこれを日本獨得の精神力にあると判斷し日本文化に對する再認識が強く叫ばれるやうになつた、すなはち歐米流の物質力の數字的比較だけでは判斷出來ない精神力の偉大さがはつきりと認められるに至つた反面、餘りに唯物的に走りすぎた歐米文化に對する批判反省の念が必然として擡頭して來たのである、ナチス黨はこれをその宣傳に認めて早くも國民教育の中にこれを織込んでゐる、かくて大東亞戰爭は歐洲から見た場合も實に歴史的重大影響を有してゐることが痛感され、遠く異郷にあつて我らもまた壊恩の有難さをしみ〴〵痛感する

【ベルリン七日同盟特派員】重慶は孤立し、ビ島は降伏し西南太平洋においてはソロモン群島の海空基地が、また東南太平洋においてはベンガル灣の海空基地が日本軍の手中に陷ちた現在、日本は長距離作戰遂行に必要な海上路線を確保することになつた、これに反し聯合國側陣營はます〳〵危局に直面することゝなつたが消息通はこれら重要地點の喪失はゴム、錫、白金、キニーネの喪失以上に重要性を有するもので、廿世紀における最も偉大にして最も迅速なる作戰は日本によりなしとげられたといつてゐる、またABCD包圍陣の崩壊した日本は新たに獲得した廣大な基地に立脚して非常な力を確保したと見られ戰略上の地理的位置を確保した日本は豪洲、印度への進攻に好都合に見られ、重慶への聯絡にも今後の戰局を左右されたものであると觀測してゐる

豐作を植付け

水もよし、空もよし、すくすくと苗の育つ六月の候、二千七百萬石確保の植付けは八日午前十時から京城典農町京城農業學校實習田で開始、淑明高女生徒四百名の手で行はれた、雲のへやりペッチ取くり降りて水溫む沃田に降り立つた乙女らは中本校長に指導されて整然と植付をはじめたが劇的けした手に若苗を離らして約一時間、正午までに約四段歩の植付を終つた、この田から穫れる秋の稔りは二石五斗つまり二人半の食糧分に相當してゐる

「そこで皆さん、全半島から二千七百萬石を得るにはどれだけの人が必要でせうか」

中本校長は四百名の女學生をずらりと見廻してお百姓さんの苦勞をこんなふうに説いて聞かせた【寫眞＝白い帽子の早乙女たち】

夢みる"千圓"

彈丸切手けふ賣出し

◇…京城だけでも八千八百四十四本といふ素晴しい當り籤にすつかり前景氣をさらつた彈丸切手（戰時郵便貯金切手）はけふ八日から初の賣出しをはじめた

◇…正午の休みを狙つた京城中央局の街頭賣出しに國民服がパーマが紺の事務服が千圓の夢を結んで輻輳し殺到が手の切れるやうな一萬枚の切手が賣盡された【寫眞＝けふ市内所見】

◇…俸給日の中間でしかも百貨店休業といふ悪條件も府民の熱意の前にはもの數ではない、午後一時迄に中央局の四千枚、光化門局一千枚とつづき府内の各局でも…金で五枚買つた

待望の海底列車

國鐵が誇る電氣機關車登場 十一日から試運轉

【下關電話】關門鐵道トンネル複線新設工事のうち貨物線だけ一應完成したので、いよ〳〵七月一日から待望の海底列車全面開通を見ることゝなり十一日から試運轉を行ふことになつた、試運轉列車の先頭を承る電氣機關車は國鐵が誇る優秀車EF10型でいま門司の機關庫で乘務員とともに晴れの日を待つてゐるが、この機關車は上部トロリー線と接觸するパンタグラフの摺板が炭素板からなつてをり、これで從來電動車の癌となつてゐたスパークもせず防空上また鐵材節約の國策に順應した考案實用化もので、ありその實效が期待されてゐる

三浦軍曹無言の凱旋

【釜山電話】本年一月十五日マレー方面で壯烈な戰死を遂げた慶南金海郡大渚面出身故陸軍軍曹三浦登氏の英靈は母堂テツさんに護られて八日朝釜山上陸凱旋をした

釜山で告別式

故近藤特派員喪の凱旋

【釜山電話】南方特派中惜くも病魔の虜となり台北に後送されて遂に戰病死した本社經濟部次長近藤一馬君の遺骨は盟友村岡特派員の腕に抱かれ門司まで出迎へた高橋本社編輯局總務、織田經濟部員にみまもられつゝ靈魂る八日朝玄海の波ざわぐ釜山に無言の凱旋をした

埠頭には山下釜山府尹、岸慶南府糧政課長、金慶南產業部長、松永同警察部長代理、服部釜山日報副社長、永延同常務、長岡同編輯局次長、磯部同盟釜山支局長、西山福日支局長、金毎新慶南支社長のほか各新聞關係者本社慶南支局員等多數出迎への中をひとまづ鐵道ホテルに安置され、しめやかな一同の告別式の後、再び村岡特派員に抱かれて午前八時同棧橋發急行「のぞみ」で一路懷しの京城を指し凱旋の途にのぼつた

同車中には南朝鮮警務局長、大野前政務總監を見送つて來釜中だつた丹下警務局長、山澤農林局長、山田鐵道局長を始め烏川總力聯盟總務部長、阿部京畿道警察部長等も同車し車中において心からの敬弔の黙禱を捧げた

全社員參列 本社で慰靈祭

八日午後四時四十五分京城驛着「のぞみ」で懷しの京城に無言の歸還した故近藤特派員の英靈は母堂ふで子さん、夫人、御子洗本社々長、嶋元編輯局長、上野總務局長、原田經理局長、各部長、社員、各新聞社代表、町會代表等多數に出迎へられ直ちに自動車で本社に歸り、貴賓室にしつらへられた祭壇に安置、全社員參列のもとにおごそかに慰靈祭を執り行つた、なほ同夜は本社で故人の遺業をしのび通夜が營まれる

在鮮六年間公私共官民各位の御懇情を辱うし感謝に不堪離鮮に際り謹みて御禮申上候

六月八日

東京市牛込區早稲田町三十四番地

三橋孝一郎

同 光子

"必勝の信念でやり拔く"

高知事初登廳

平南知事から今度京畿道知事に轉出した高安彦氏は大詔奉戴日の八日午前八時初登廳、大詔奉戴式に參列後職員一同に對し訓示をなし正午記者團と會見、着任の第一聲を次の如く述べた

京畿道は平北知事に出る前警察部長を五年も勤めてゐたので自分をよく知つてゐるが職員も自分の仕事振りはよく呑み込んでゐるので非常に都合がいゝ、先程職員一同にも言つた通り必勝の信念をもつてやり拔く覺悟をもつて事に臨むといふことが絶對に必要だ

重要道路調査

【下關電話】内務省下關土木出張所では山口縣及び九州各縣下重要道路の十七年度交通動態調査を四日から向ふ三日間管内一齊に行つた、この調査は東京―下關間の高速自動車道路の整備を初め、重要幹線道路の整備のため去る昭和十五年から内務省が三ケ年計畫で各土木出張所に分擔、調査を進めてゐたもの、今回はその最終年度の調査であつて山口、九州各縣下調査地點を廿數ケ所に設け毎日午前六時から午後十一時まで調査を行つた

蘇へる新生スラバヤ

【スラバヤ八日同盟】大東亞戰爭勃發以來半歳、皇軍入城以來三ケ月を迎へた東部ジャバ唯一の經濟都市としてスラバヤ市は一切のオランダ色を拭ひ落し町は日本色に蘇つてゐる、商店街からはオランダ語、英語の看板が抹消され驛名から街角の信號標識に至るまで全部マレー語と日本語に書替へられた、またスラバヤの經濟心臟部たるアロンアロン通をはじめ商社界には正金、台銀、三井銀行はじめ多數の邦人商社が木の香も新しい看板をかゝげて町を散歩する水兵さんや邦人の數もぐつと殖えて來た、一方市街東南ブブランタヌ河畔ナーゲル工場地帶の金屬、化學、食品、染色の各種工場は全部再開されてモーターの音も高らかに新生ジャバを謳歌してゐる、またスラバヤ市には各地から建設資材や農產物を滿載した汽車が群がり戰ひした原頭に立寄る商船の數も日々増加して完全に戰前の輸出入港としての面目を取りもどしてゐる

原振緒氏

京城淸涼里町原稱祠病院長原振緒氏は七日午後七時、自宅で急性肺炎のため死去した、享年五十八、葬儀は九日午後四時から京城西本願寺で執行

時計の修理は村木へ

デルモライン

朝鮮みやげ 道產製作 ハカチエ藝品 本町入口 大和町

東京 星製品製 朝鮮總配給所 京城府南大門通一ノ 株式會社 京城商會

第二回戰時債券
貯蓄報國 五圓・十圓・廿圓 五圓・十圓
日本勸業銀行別働機關 日本勸業證券京城支店 京城府南大門通一丁目（電本四〇五四）

京城府旭町二丁目八番地 瀬戸外科皮膚科醫院 瀬戸潔 電話本局(2)二四九八番

有名化粧品石鹸卸問屋 有限會社 京城 山大商會 京城壽町一四（昭和通） 電話本局(2)七九三三

ニキビを取る＝自宅療法 南國社

木幡直俊君 野崎實君 至急居所知せ 大塚

淋疾にゴノファミン

着火煉炭製造機械 マッチ一本又は紙屑で火がつく煉炭 木炭不要の國益煉炭 朝鮮總分權所 釜山府富平町三ノ三 電話二八八七番

中風・高血壓・神經痛 原因を明にした 今津博士の素晴しい研究 不治でない

小千谷上布 明石上布 陳列
實用紅梅着尺と浴衣地 夏の袋帶地 入荷
三中井 呉服賣場

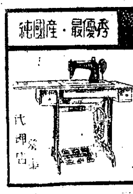

花柳病專門 恒松醫院 府廳前太平通

釜山郊外海雲台 御旅館 ホテル 海雲閣 電話六番 電話五番 「ハイヤー」お知らせ下さいお迎へに參ります

父振緒儀急性肺炎にて六月七日午後七時十八分死去致候間謹んで生前の御厚誼を深謝し此段謹告仕候
追而葬儀は六月九日午後四時三十分より京城西本願寺に於て執行致可申候
京城府淸涼里町四八 嗣子 原

旗 青年團旗、國旗、校旗、優勝旗、其他旗一式 青年隊腕章、帽章、襟章 京城府南大門通一ノ九〇 朝鮮美術品製作所旗部 電話本局六三二番

京城府永樂町二丁目八十七番地 酒井婦人病院 院長 七島赤道 電話本局(2)〇〇一八番

懷しい軍歌と日本古謠集！
コロムビアが誇る完璧無比の歌唱盤！
朝鮮總督府撰定 大場勇之助編曲
日本歌曲集
朝鮮國民學校藝能科音樂鑑賞用音盤
初等科第一學年用（一枚） 宮さん宮さん 皇國の守 敵は幾萬 笠置の山 子守歌 夕やけ小やけ 天神樣の細道
初等科第二學年用（一枚）
御家庭用にも是非お推めします
御子様方のため！
一家の團欒に！
コロムビアレコード

のんで血となり肉となる 蔘精

名曲音樂アルバム 各三枚一組 アルバム附
テイチクレコード

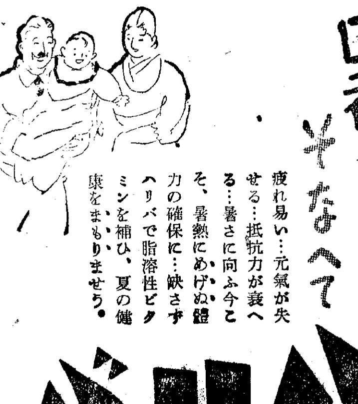

開戰半周年・南方各地を語る

南方派遣軍總司令部〇〇幕僚談

常に新境地を拓く

こゝに皇軍大捷利の鍵あり

【〇〇基地七日同盟】開戦半歳を迎へるに當り南方派遣軍總司令部〇〇幕僚は『開戰半周年を顧て』と題し過去六ケ月間における作戰經過ならびに占領地軍政の現況、建設復興情況などの全貌について左の如く語つた

作戰經過 皇軍が南方に對し作戰發動以來わづか半歳にして廣大なる南方圏の全域にわたり米英蘭豪軍を完全に殲滅撃破し帝國不敗の布陣を完成し得たことは一にもつて御稜威のもと皇軍將兵の何物をも恐れぬ敢闘の賜である、今次の南方戰爭においてはマレー、スマトラ、ジャバ、ボルネオ、比島、ビルマなどその地勢敵軍の情況に應じてそれぞれ特色ある作戰が展開された

即ちマレーに於てはマレー半島を縦斷するジャングルと沼澤にはさまれたたゞ一本の道路を中心として機械化部隊による突破作戰を行ひ、この特異なる地形においても一日平均廿キロ、五十數日間に千二百キロをよく突破して要衝シンガポールを攻略した、またスマトラにおける落下傘部隊の使用、ボルネオにおける少數兵力をもつてする蠶食式の攻撃などはともに今次作戰の生んだ新しい戰闘様式である、ジャバ攻略戰は上陸作戰にいたるまでの周到なる準備のもとに大膽なる奇襲上陸を敢行し旬日にして全島の蘭印軍を無條件降伏せしめ、さらに比島においては政治、軍事の中心をなすマニラ、コレヒドールを中心とするいはゆる『蛇の頭』を砕いて蛇を殺すといふ戰法が取られた、ビルマではその地形を取り入れて一擧に敵の退路を遮斷し英將軍を殲滅し歷史的な戰果を收めるなど皇軍の行くところつねに新境地を開いて作戰を進め、全く敵の跳梁を許さぬ赫々たる戰果を築いたのである

かくて今や大東亞共榮圏の大半は我が軍の占據するところとなりわが實力を諮らずして戰ひを挑んだ米英をして深く後悔の臍をかましめたのである、南方における赫々たる戰捷の結果重慶は米英より全く隔絶されるにいたり、その抗戰力はいよく支那事變の根底に觸れて一段階を進めたのであるが、ことにビルマルートの喪失は重慶を限りなく動搖せしめると同時に重慶の抗戰力崩壊によつて重大影響を蒙る米英はともにビルマルートに代る新補給路の建設に躍起の状態である、援蔣新ルートとして考へられるのは印度アッサム州よりチベットを經て成都に到る路線、カルカッタよりシパール東方經由成都に出る一般はともに地形の峻嶮と治安狀態の英國重慶に對する根強い反感から種々妨害が豫想され到底實現性はない、假令またその路による援蔣の可能をしきりに宣傳してゐるがよしそれが實現してもその輸送量は二隊から日乘に等しく大局には何等の影響はない、さらに重慶は南方戰爭の一段階によつて支那本土に對し大攻勢が展開されるのを豫想し恐怖に戰き、最近の中支方面におけるわが軍の新攻勢に對しても全く關係のない方面までも全支的に軍の大移動を行ふなど狼狽を極めてゐる

英國は印度の危機に直面してその懐柔に寧日なく濠洲また、わが重壓を感じアメリカに依存して狂氣のごとく北部濠洲の防備を固め、その焦燥振りは眞にものの哀れを感ぜしめるのである、歐洲における獨伊の新攻勢展開と相俟つて今や未曾有の窮地に立つた米英は自然『一戰必らず驚天動地の大戰果を收めねばやまぬ』日本軍の行動に深く懼れをなし、いつどこへ向つてわが次期作戰が發動されるか安眠もなし得ない惱々たる有樣が實によく感得出來るのである、しかしながら油斷はあくまで禁物であり、我等は勝つて驕らず心緩を戒めつゝ靜かに戰爭の去來を凝視してゐるのである

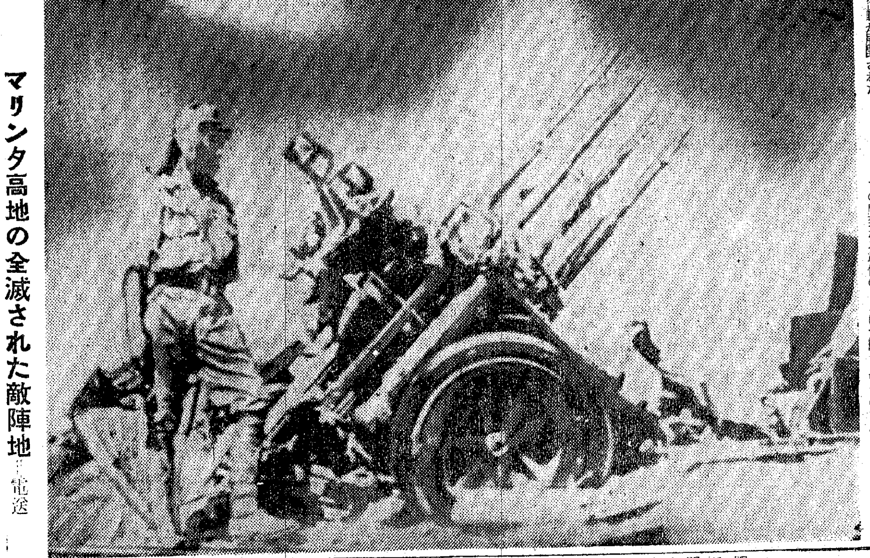

マリンタ高地の全滅された敵陣地＝電送

先づ勝ちぬくこと

新生の南方各地に沸る決意

軍政の現況 南方圏は武力戰から建設戰の段階に移り軍政運營の如何、經濟再建資源開發の成否は大東亞戰爭の勝敗を分つ重大事であるが幸ひにしてともに順調に事が運んでゐる、先づ比島においてはバタアン、コレヒドール陥落によつて比島民一部の米國來援を期待する白日夢を全く清算せしめ、去る一月下旬成立したバルガス行政長官にわが協力し軍政指導下に比島再建に邁進せんとする自覺を抱くに至つた、アメリカの物質文明に禍せられ浮薄輕佻な性格のフイリッピン人にも漸く反省の色が見えて來たことは一大進歩である、かつてスペイン領時代スペインは比島人をキリスト教化し、アメリカが學校を興へたが日本人は東亞人たる自覺に目覺めた比島人を教育鍛成するといふのが比島指導の根本目標で軍政もに順調に事が運んでゐる、マレーは二月十五日シンガポール陥落とともに山下軍司令官の下に軍政を施行され、すでに各州知事も任命され各種行政機關も逐日整備されてゐる、最近ではスマトラもその麾下に入り、さらに昭南特別市は周邊島嶼をその行政地區に入れ南方經濟の據點とする機構が固められてゐる、マレー警備も心からわが國に忠誠を誓つてをり、東部マレーにおける共產黨の小蠢動も最近では全く鎭壓され全マレーの治安はすでに確立された、ジャバは四千萬のインドネシヤ人が皇軍の來攻を待望してゐたところだけに他の占領地區に見られぬ良好円滑な軍政が行はれてゐる、ジャバの面目發揮も近く期待されてゐる、ボルネオは戰前英蘭によつて石油中心の資本家政治が行はれてゐたが今後は石油と併行して食糧自給にも力を入れ綜合的な指導によつて健全なボルネオ建設を目指してゐる、ビルマもバーモ博士を首班に最近中央行政機構準備委員會をつくり軍司令官の指揮命令下にビルマ再建に乘り出した、バーモ博士の談話中『大東亞戰爭に勝ち抜くことが第一要件であり、獨立はその後のことである』と述べてゐるが、その決意が日本から地域的に最も遠く離れてゐながらビルマ人の僞らざる彼の口から出たことはビルマ人の決意を裏書きはめて重大なる示唆をもつものであらう、ビルマ人の皇軍に對する純情熱烈な協力は實に涙ぐましいものがありビルマ復興は急速に円滑に實現するものと確信してゐる、南方軍は占領地區に對し劃一的に軍政施行を避け各地區の特異性に合致し各地各様の軍政形態をとり、さらにこれを大きく南方圏全體の上から束ねて行くといふやり方でこの點は各地住民からもよく理解と支援をうけ建設の進捗を助けてゐる

金融工作順調

復興狀況 各地の復興狀況はきはめて順調で交通機關について見ても比島、マレー、ジャバの各鐵道は復舊し占領直後の物資の交流、軍事輸送に役じてゐる、ビルマにおいてもすでにラングーン、ラシオ間に列車を運轉し民衆人員の配置を待つて近く戰前同等の機能を發揮することゝならう、通信は南方においては從來の系統とわが軍票の併用を許してゐるが各地とも軍票に對する住民の信頼厚く經濟活動の中心をなす金融工作はきはめて順調である、各占領地の主要地にはすでにわが銀行をはじめ敵性なき銀行および金融機關が開設され、預金貸出業務を行つてゐる、占領地の財政運營は占領早々のことであり、各種の困難をともなふが根本方針は將來とも內地の厄介にはならぬ方針で現地の住民も共榮圏民として財政的にも日本と一段同歩で進んで行かうといふ意氣込みを示してゐる

來り擔へ工業復興

開發の譜も高らかに

資源開發 資源開發は大東亞戰爭の遂行戰力培養の至上命題に基づき軍の最も力を入れてゐるところであるが、內地の物動計畫に要求されてゐる資源は充分充足し得る確信を得た、マレーの錫鑛の如きはすでに調査を了る四元鑛量を見るに至り、ニッケルはわが世界的獨占を約束、またボーキサイト、タングステン鑛などについても充分なる目鼻が立つてゐる、農產關係は中央の方針に從ひ着々と南方資源を再編成中であるが砂糖、ゴム、纖維植物などは急激な轉化によつて農民の收入減を招來し、農村恐慌や畑荒廢を來さゞるやう充分なる注意の下に施策が進められてゐる、石油を中心とする燃料問題は全く懸念はない、工業復興については日本鑛業の組織を考慮しなければならぬが南方自治に必要な既存工業は速かに復舊をはかる方針であり內地の轉業者は大いに南方に來て工業復興の一翼を分擔してもらひたい、內地の援助に依存しなければならない重工業は漸進主義で行くほかはない、占領地民需品の輸送用船舶は南方の施設資材をもつて大いに建造に邁進する方針である、要するに南方軍としては內地の兄弟たちが健全な生活力が盤石不動であることが最も大切なことで、內地に不自由せしめてまで南方に物資を補給させるといふことは絶對に避けあくまでも南方自治の上に立つて征戰完遂に寄與せしめる方針である、われくは戰前米英蘭の如くこの南方に單なる資本主義の搾取の對象として臨むことなく精神的血液的にも固く結びついた堅實なる南進政策を實行しなければならぬ

文化

彫塑への課題

内藤伸

關口隆嗣氏筆

これは必ずしも彫展のみに限つていふことではないが、今彫塑界は正に迷つてゐるといふことが出來る。

この戰時に裸體のみ扱つてゐるのは怪しからぬと、むきになつて說く人もあり、それも一應の考へ方ではあるが、要は裸體とか着衣とかいふ形式の問題でなく、それを創作するに當つての思想、技法材料といふ點から出發し直さなくてはならない。即ち徒らに歐米流の模倣に終始することをはなれて、眞に彫塑を日本化しなければならぬ。そして、その日本化には充分の餘地があるといふことを知ることである

彫塑で裸體を對象とする場合でも歐米人のこれを見る態度と、日本人の求める態度とは違ふべきであり、違つたところにこそ、獨得の境地、獨得の美が生れるのであつて、今になつて裸體が非難されはじめたからといつて、着衣の像をつくつても、根柢をなす裸體の基礎が出來てゐなければ、結局は附燒刃になる事はやむを得ない。

兎角展覧會藝術となると、多衆の觀覽といふことを眼目として、興味的、刺戟的なところを狙ふ傾向があるが、特にこの際は再反省して思ひ切つて既成なる裸體に未練を殘さず、同じ裸體を扱ふにしても、日本人らしい日本の風俗、道德を土台として、藝術的な方向に精進すべきであつて、このことに關する限り、先輩の批もないとはいへないだらう。

鮮展の彫塑は歷史も淺いし、指導機關もないのだから、よくここまでやつて來たといふより外はない。その意味で『黎明』の金屬承君にしろ『節』の金屬鉄君にしろその他の諸君にしろ、入選とか特選とかいふことに滿足して、ここで氣を拔くやうなことがあつてはならない。

要は彫塑を扱ふ者の態度を確立する事で今こそ日本化せる彫塑の道に進むべきだといふ根本信念に燃えてほしいと、特にそのことを望んでやまない。

内藤隶氏初の個展

さきに、帝文展の常連中堅として活躍、現在は春蒙美術展覧會委員であると同時に代表者でもある東臺家の内藤隶氏は高知縣上知事の認めで來鮮したのを機に、九日から十三日まで丁子屋四階畫廊で同氏としては初めての個展を開くことになつた

出品は大體廿點內外で、殊に朝鮮風物も六點ばかり出陳されるが、新しき感覺の盛られた好個の作品である

女學生と國語

お錢を拂つて國語錬成に精進

徳成實業の巻

〃正しいきれいな國語を常用しませう〃と徳成女子實業では校長の福島鎭子さんの指導で時局國語の紙芝居をみせたり、國語の上手な人に讀ませたりして進んで國語常用を勵行し輝しい效果をあげてゐるが、も一つは罰金をとる方法でお金の代りに紙を銭形に截つたのを一人が十枚づつ持つてゐて誤つて朝鮮語を使用した際はこれを相手に一枚づつ渡して結局早くなくなつた人が成績不良となるといふ面白い工夫が試みられてゐる

不連續線

たしなみ

洋裝をしながら、靴下もはかず、その脚を臆面もなく裸出したまゝ、平氣で街を歩いてゐる若い女にしても、ひとたび和服を着て出る時には、わづかの風にも氣をくばり、裾のまくれないやうにと努める心は、いぢらしいともいふも愚である。

これによつてこれを見れば、洋裝してゐる時には羞恥を忘れ、和服になつて、初めてその羞恥を取り返すともいふべきか。

日本婦人である限り、洋裝を一概に排斥する必要もあるまいが、如何なる時にも、婦人としての嗜みだけは忘れたくないと思ふ。

京日歌壇

吉井勇選

元山　久保辰喜

怒ること忘れしが如き吾が性を友は卑怯との〻しりしかな

堪へがたき憤りあり電話機へ向ふわが聲打顫へゐぬ

咸南　深谷勝

自己主義と人も云ひたりわれもまたしか思ひたりきかなしき性よ

沸然と胸にこみあぐるあるものを感じてひとり劇場を出でぬ

京城　伊甫淑子

高射砲のほとりを歩む兵のさま今朝ただならず警備に入る

同　中山秀雄

春深き海のあなたの空晴れて實彈射撃の音ぞきこゆる

城津　幸子

ひたぶるに滿蒙の地圖をさがせども君征きたるところ知られず

京城　山崎テル

眞晝間はきびかざりしを山の上に灯つきたり小屋のあるらし

文化だより

◇未在宛生花展列會　鮮美會主催九、十兩日三越五階催物場で開催

新刊紹介

▲布哇諸島（山下草園著）大東亞戰下布哇の現狀と歷史を布哇在住廿年の體驗をもつ著者が公平なる立場から檢討せる書（一円、東京日本橋區通一ノ四、東京講演會出版部）

▲老ハイデルベルヒ（大峯治著）アルトハイデルベルヒ、兄たち、花燭其他七篇を收める小說集（一円八十錢、東京・四谷・北伊賀町一一、竹村書房）

▲わらぢ村長（松田武四郎著）宮城縣の篤農家鎌田三之助翁の傳記著者の正確平易な筆致になる良心的な一書としてお勸めする（一円六十錢、東京・京橋・銀座西六ノ五、那珂書店）

三國志 【822】

赤壁の巻

吉川英治（作）　矢野橋村（畫）

日輪（四）

あくる日。

五、六十騎をつれて、彼は陣中をみまはり、何氣なく江の畔を歩いて來た。

ちやうど眞つ赤な夕陽が、江の上流に沈みかけてゐたので、曹操はゆふべの夢を思ひ出して、

『昨夜、ふしぎな夢をみたが、吉夢だらうか、凶夢だらうか』

と、左右の將に語つてゐた。

すると、夕陽の光線と、江の波光とが、相映じて眩ゆいばかりぎらく燃えてゐる彼方の赤い霧の中から、一旗、二旗、三旗、無數の旗が見え始めた。

『や。敵？』

いふまもない。

黃金の盔に、紅の戰袍を着、眞つ先に進んで來た大將が、鞭をあげて、曹操をさしまねきながら揶揄してきた。

『國を盜す賊は何者だ』

『孫權か。予は、曹操である。王室の臣に從はぬ者は討てとの、勅を奉じて下つた天子の軍である』

『あら、笑止』

孫權は、嘆笑した。

『天子の尊きは、誰も知る故に。天子の御名を詐るものは、人ゆるさず、地ゆるさず、天ゆるさず。孫權もまたゆるさぬ。人中第一の賊人曹操、首をさしのべよ』

之を聞くと曹操の顔は怒るまいとしても怒らざるを得なかつた。

彼は又も、敵の仕掛けた戰ひに誘はれて戰つた。この日の戰鬪も、緒戰はきはめたが、結果は、魏の大敗に歸してしまつた。

『どうも、こんどの遠征は、いつもの丞相らしい冴えがない』

諸將はいぶかつた。

許都を發するとき、荀彧が毒を服んで死んだことが、何か、丞相の心理に影響してゐるのではあるまいか、などと囁く者もゐた。

いづれにせよ、遮莫遮莫を重ねて、その年も暮れてしまつたことは現實だつた。

翌建安十八年、正月となつても捗々しい戰況の展開はなく、二月に入ると、毎日、ひどい大雨がつづいて、戰爭どころでなくなつてしまつた。

人馬がこの地上で遭遇した大雨の記錄を破つたらうと思はれるほどな雨量だつた。日夜大雨はやまず、陣小屋も馬つなぎも、悉く流され、曹操の中軍すら、筏を組んで遥かな北方の山上へ移つて行つたやうな有樣だつた。

次には當然、食糧難が起つて來た。兵はうらみを含み郷愁を思ふ。諸將の意見も區々だつた。硬論を主張するものは、陽春の候もやがて近し。死馬を喰つて頑張つても、その時を待つて一戰を決せずんば、遥かに南下した甲斐もないといふ。

かういふ狀態の中へ、呉侯孫權から一書が來た。文に曰く、

余モ亦共ニ漢朝ノ臣タリ。マタ民ヲ泰ンズルヲ以テ德トシ任トスル武門ノ棟梁デハナイカ。仁者相爭フヲ隣ンデカ天ハ洪々ノ春水ヲ漲ラシ、君ノ歸洛ヲ促シテ居ル。賢慮セヨ。若、再ビ赤壁ノ愚ヲ繰返スコトナキヲ。

建安十八年春二月呉侯孫權書

ふと、書簡の裏を見ると、又、

足下不死
孤不得安

と、書いてある。

曹操は苦笑して、次の日…

『還らう』

あつさりと、引揚げを命令した。

呉軍も、それを見てみな秣陵の建業（南京）へ歸つた。

孫權はすつかり自信を得て、

『曹操すら怯れて歸つた。いま玄德は蜀境に臨いてゐる、この時を措かず蜀州へ進まうではないか』

と、群臣に諮つた。

宿老の張昭は、いつも若い孫權に諫止の役割をしてゐたが、このときも次のやうに云つた。

『蜀の劉璋へ、一書をお遣はしあつて、玄德は呉へ後詰を賴んで來てゐる。必ずや蜀を横奪する考へにちがひない。と、まづ劉璋を疑はせまた漢中の張魯へも、物資軍需の援助をいひ遣り、しばらく玄德を苦しませ、後おもむろに荊州を取るのが一番の良策でせう』

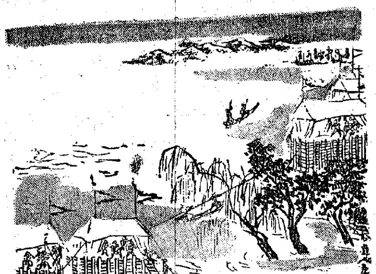

強力 胃腸 疲労 メタボリン錠
一錠中V・B1〇・五瓩含有……
脚氣・榮養 神經痛にも
一〇〇錠 三〇〇

ビオカルク
最高の品質を誇るコロイド性カルシウム剤！
姙産婦・乳幼兒 發育期・虚弱兒 結核性疾患 カリエス・佝僂病
コロイド製藥株式會社 大阪市東區道修町

安い本皮靴
十文より十一文半迄
中古改造編上靴（特売品）總改造 一足 金十一圓九十錢 最高級 一足 金十五圓八十錢
中古改造短靴（特売品）總改造 一足 金十一圓九十錢 最高級 一足 金十四圓四十錢
送料內地四十五錢 外地八十錢
不向取替返金自由 振替口座は安全です
名古屋市中村區西宮町三ノ二 三洋商會 電話西三七二〇番 振替名古屋四二九七番

天下無敵胃腸病に
胃腸病に永年苦しむ人へ
慢性胃腸藥 タイト
¥1.00 ¥2.00 ¥5.00 醫家用¥10.00
大阪市港區市岡濱通五丁目卅九 責任本舗 隈田春日堂 振替大阪四一七三〇番
▼各藥局ニ有リ品切ノ節ハ本舗ヘ御註文乞フ
急性慢性下痢症には百發百中

あるく…
陽光をあび 清新な大氣をすつて 緑の大地を歩く…青一色の天地は、心身の疲れを洗ひ去り、からだ中新しい力で一ぱいになる。この力がやがて大和民族に永遠の若さと健やかさを與へる力となるのだ。歩かう！
赤玉ポートワイン本舗 壽屋

新案特許品 電力節約器 五〇Wが百Wに使へる プリズム環
●特徴● 一、同ジ電球デ明ルサ二倍 二、取付簡易デ堅牢無比 三、電氣節約デ手近ノ奉公
朝鮮總發賣元 東山產業株式會社雜貨部 京城府南大門通五ノ一四番地 電話本局(2)二二七番
各地特約店募集

ニキビが取れて色白くなる

先づ『健康』が第一だ
斷食
正體術・調整術・靈氣術・食養法・信仰療法併用
早川斷食寮 京釜線天安本町

好評嘖々！風味高雅
サロン・アイスクリーム原料
ミルク・牛乳・コンス・ゼラチン一切不要
鮮內特約一手販賣 興亞冷凍工業所 釜山府寶水町二ノ三（電五四八七番）
（カタログ五〇錢要）

武田產婦人科病院
新案特許 武田產婆學講習所
京城府長谷川町（朝鮮銀行裏）醫學博士 武田正房
電話本局②四五四五番 二三一二番

皮膚 チャージ
ムズカユキ皮膚病
水虫、たむし、いんきん、ニキビ、吹出物

生肌から彈力を！
サラッと爽か！
マスタークリーム（パニシング）
ドイツ特許皮膚專門榮養藥ラセランの効果でピチくと彈力ある健康な肌になります。
壽藥部外品

和洋 本三ホテル
ホテル案内
京城本町三丁目表通

強い子供は強い母から
ネオトン

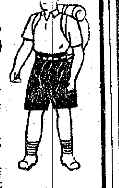

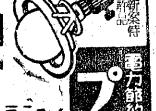

明治畫壇のうちに記せしあまりにもいぢらしく巳れを全ふした薄命の女の眞ごころを描く幽艶凄絶の繪卷！
原作 泉鏡花
出演 島津保次郎
東寶 白鷺
十日公開
入江たか子 黒川彌太郎 河津清三郎 岸井明 丸山定夫 澤村貞子 千葉早智子 高田稔
社團法人 朝鮮映畫配給社提供
明治座

男性対女性
十日より 獨占上映
演出 島津保次郎
上原謙 田中絹代 佐分利信 桑野通子 齋藤達雄 高杉早苗 河村黎吉 水ノ江瀧子 オリエ津坂 松竹少女樂劇團
社團法人 朝鮮映畫配給社提供
上映中 高峰・佐野・三浦の 高原の月
同時封切 輸送戰
同時上映 夏場所大相撲日報
京城寶塚劇場

淋疾の決定薬・二基性アミドミ劑主劑
強力リベール錠
主治 急性慢性淋病・副睾丸炎・膀胱炎・丹毒・中耳炎・腎盂炎・外傷化膿・面疔・扁桃腺炎・齒槽膿漏…等
發賣元 竹村製劑所 大阪市東區久太郎町

話題
淋疾は姑息劑の服用や洗滌では治らぬ。此等は唯だ尿道表面だけの殺菌に止まり、深部の菌は常に殘留するので、飲酒、勞働、季節變化等、僅かの刺戟で再發する。ところが今街の話題となつてゐる內服劑強力リベールの驚異的藥効を檢討してみると、之はその殺菌作用が在來療法とは逆に體內から行はれるからであり、藥液は全身を循環して菌の生存、殘留を許さず、尿清澄止膿止痛等、自覺症狀を迅速に消退させ男女淋疾は勿論、一切の化膿症を根治させる當然の理由が首肯されるのである。
157

造船の國庫補助
大型船百五十萬圓と決定
遞信局日笠課長歸城して語る

造船協議會に[illegible]戰時海運管理令並行問題等極めて重大かつ微妙な問題を[illegible]東上中であつた遞信局日笠課長は八日午前歸城した[illegible]

戰時海運管理令

これについては[illegible]

計畫造船の問題

[illegible]

西松組支店長決定

[illegible]

工事の圓滑遂行に
有力業者の統合が必要
林西松組社長入城談

[illegible]

金融統制に萬全
地方協議會を設立
けふ命令、會員資格社を指定

戰時下金融統制に萬全を期するため内地に順應し朝鮮でも金融統制[illegible]

一、會員の資格を有するものを示した、すなはち[illegible]

一、協議會地區

一、設立委員は左の通り任命

朝鮮銀行、朝鮮殖産銀行、朝鮮信託、第一銀行、朝鮮貯蓄銀行、東洋拓殖、朝鮮金融組合聯合會、朝鮮中央無盡

一、認可申請すべき期日

金融團設立
委員會けふ鮮銀會議室で開催

炭價改訂陳情
本府の方針注目

鑛業振興六分据置

朝取代行七分据置

北鮮水力電氣
本月末創立總會

小麥粉配給機構
全面的に改正强化
七月一日より實施す

小麥粉の食糧としての重要性に鑑み[illegible]七月一日より實施するとなつた、今回の改正の主なるものは左の通りである

一、小麥粉の配給機構を一元的に强化したこと

一、小麥粉の用途別割當をなし食糧配合との綜合性を高めしたこと

一、小賣商の段階まで切符制により割當をなしたことなどであり[illegible]

(イ)製粉業者、移入業者[illegible]

(ロ)本府の指示に基き[illegible]

(ハ)道小麥粉配給統制協議會は[illegible]

(ニ)加工業者、小賣業者[illegible]

株式 高値續かず 引尻安

實物 强保合

商品

工事入札メモ

照明彈

地株利廻表

七段陣對 五六段陣 對抗大棋戰

第七回

七段 本因坊利仙
先 五段 坂田榮男

黑六三の妙着
小野田千代太郎

指導將棋 本社選
第一回

名人 木村義雄
八段 平野廣吉

木村名人講評

昭和電工に買餘地あり
安東證券株式會社 京城府黄金町二ノ一九九

時局認識の徹底へ 債券消化カラ 秋田證券債券部 京城府明治町二丁目

パピリオ クレーム

投資研究 報國證券時報 欣呈 冨士屋債券株式會社

長短期實物取引 けふの花形株 日本曹達株を再檢討せられたし 朝鮮取引所取引員 白井友之助商店

短期 現株 吉村取引店 京城黄金町二丁目 電話代表本局②8101

高橋國基商店 有價證券賣買 株式會社朝鮮取引所一般取引員

東亞證券 朝取一般取引員

濕布は ユーデイ 厚生省推奬品 北島藥店

武力戰から建設戰へ 二田原株式店現物部

昭和證券株式會社 公社債株式賣買 朝取一般取引員 京城府明治町

ゼオラ 藥用齒磨 專賣特許 噛む力の倍强へ! 齒疾の完全豫防へ! 東京 ミツワ石鹸本舗藥品部

原料香水 大リデナル香水 よい香りの永く保つ 東京・日本橋・天水宮 本舗 安藤井筒堂

ビタミンB2複合體 理研ビタス錠 濃厚ビタミンB1 B6 フラビン・ニコチン酸 販賣元 株式會社 玉置商店

登記公告

[illegible]